

|

Průvodní zpráva ke státnímu závěrečnému účtu 2015

Obsah

Věcné vyhodnocení naplňování priorit vlády stanovených Programovým prohlášením vlády ze dne 12. února 2014 pro Ministerstvo zdravotnictví 1

1. VÝSLEDKY HOSPODAŘENÍ KAPITOLY 335 – MINISTERSTVA ZDRAVOTNICTVÍ ČR	
za rok 2015	4
1.1. Organizační změny	4
1.2. Příjmy kapitoly Ministerstva zdravotnictví	5
1.3. Výdaje kapitoly Ministerstva zdravotnictví	8
1.3.1 Rozpočtová opatření prováděná v průběhu roku 2015	8
1.3.2 Rezervní fondy kapitoly Ministerstva zdravotnictví	17
1.3.3 Nároky z nespotřebovaných výdajů	17
1.3.4 Bilance příjmů a výdajů státního rozpočtu pro kapitolu Ministerstva zdravotnictví za rok 2015 a porovnání s rokem 2014	18
1.3.5 Plnění závazných ukazatelů státního rozpočtu za rok 2015	18
1.3.6 Vývoj plnění závazných ukazatelů státního rozpočtu v jednotlivých čtvrtletích roku 2015 za kapitolu 335 - Rovnoměrnost čerpání výdajů	22
1.3.7 Plnění jednotlivých plánů a programů Ministerstva zdravotnictví	23
1.3.7.1 Zdravotně sociální programy	23
1.3.7.2 Národní program zdraví	26
1.3.7.3 Zdravotnické programy	27
1.3.7.4 Zvláštní zdravotnická zařízení a služby pro zdravotnictví	38
1.3.7.5 Ostatní činnosti ve zdravotnictví	41
1.3.7.6 Zahraniční rozvojová spolupráce (622230-5105)	43
1.3.7.7 Projekty výzkumu a vývoje v roce 2015	43
1.3.7.8 Výdaje na programy spolufinancované z rozpočtu EU	48
1.3.7.9 Výdaje na společné projekty financované zcela nebo zčásti z prostředků finančních mechanismů	52
1.3.7.10 Zajištění přípravy na krizové situace dle zákona č. 240/2000 Sb.	54
1.4. Kontrolní činnost	56
1.4.1. Kontroly interního auditu	56
1.4.2. Kontroly NKÚ	64
1.4.3. Kontrola Finančního úřadu Praha	64
1.4.4. Přehled a výsledky finančních kontrol provedených v kapitole 335 odborem KON v roce 2015	65
1.5. Přehled majetkových účastí státu v tuzemských společnostech	73
2. KAPITÁLOVÉ VÝDAJE	74
2.1 Programy řady „135“	74
2.2 Výdaje vedené v informačním systému programovaného financování – programy řady „235“	93
Schválené ukazatele po rozpočtových opatřeních	94
3. HOSPODAŘENÍ ORGANIZAČNÍCH SLOŽEK STÁTU KAPITOLY MINISTERSTVA ZDRAVOTNICTVÍ	135
3.1. Neinvestiční výdaje organizačních složek státu	135
3.1.1 Prostředky na platy a ostatní platby za provedenou práci organizačních složek státu	138
3.1.2 Neinvestiční transfery obyvatelstvu – seskupení položek 54	157
3.1.3 Zálohy na dodávky neinvestičního a investičního charakteru	157
3.1.4 Výdaje vynaložené na zahraniční pracovní cesty	158
3.1.5 Výdaje na mezinárodní spolupráci	159
3.2 Investiční výdaje organizačních složek státu	159
3.3 Příjmy organizačních složek státu	160
3.4 Fondy organizačních složek státu	160
3.5 Aktiva a pasiva organizačních složek státu	160

4. HOSPODAŘENÍ ZŘÍZENÝCH PŘÍSPĚVKOVÝCH ORGANIZACÍ.....	160
4.1 Neinvestiční příspěvky příspěvkovým organizacím	160
4.1.1 Příspěvky na provoz příspěvkových organizací.....	162
4.1.1.1 Ambulantní a ústavní péče (§ 351* a § 352* RS)	162
4.1.1.2 Program humanitárních evakuací zdravotně postižených obyvatel - MEDEVAC.....	164
4.1.1.3 Zvláštní zdravotnická zařízení a služby pro zdravotnictví (§ 353* RS)	166
4.1.1.4 Doškolovací zařízení (§ 3592 RS).....	168
4.1.2 Účelové neinvestiční dotace příspěvkovým organizacím	168
4.2 Hospodaření příspěvkových organizací.....	169
4.3 Bankovní výpomoci a půjčky včetně dlouhodobých úvěrů poskytnutých PO	170
4.4 Mzdové náklady příspěvkových organizací.....	171
4.5 Náklady a výnosy příspěvkových organizací.....	176
4.6 Odvody příspěvkových organizací	176
4.7 Aktiva a pasiva příspěvkových organizací	177
4.8 Poskytnuté zálohy na dodávky investičního a neinvestičního charakteru.....	177
4.9 Náklady na zahraniční pracovní cesty	177
4.10 Investiční transfery příspěvkovým organizacím	178
5. TRANSFERY PODNIKATELSKÝM SUBJEKTŮM, NEZISKOVÝM a PODOBNÝM ORGANIZACÍM.....	179
5.1 Podnikatelské subjekty	179
5.2 Neziskové a podobné organizace.....	180
5.3 Transfery vysokým školám.....	182
5.4 Transfery veřejným výzkumným institucím	183
5.5 Ostatní příspěvkové organizace.....	183
6. TRANSFERY VEŘEJNÝM ROZPOČTŮM ÚZEMNÍ ÚROVNĚ.....	183
7. NÁVRATNÉ FINANČNÍ VÝPOMOCI	184
8. STÁTNÍ PODNIKY	185
SEZNAM TABULEK, PŘÍLOH A ČÍSELNÝCH SESTAV	187
TABULKY	187
PŘÍLOHY	187
ČÍSELNÉ SESTAVY.....	188

Věcné vyhodnocení naplňování priorit vlády stanovených Programovým prohlášením vlády ze dne 12. února 2014 pro Ministerstvo zdravotnictví

Vláda zajistí ekonomickou stabilitu, efektivitu a transparentnost systému veřejného zdravotnictví, zdravotních pojišťoven (včetně VZP) a poskytovatelů zdravotních služeb. Prosadí transparentní a kontrolovatelný systém hospodaření s veřejnými prostředky, zavede povinné zveřejňování smluv zdravotních pojišťoven s poskytovateli péče a smluv veřejných nemocnic se svými dodavateli a posílí státní dozor nad toky zdravotního pojištění a nad fungováním zdravotních pojišťoven. Vláda posílí státní dozor nad toky zdravotního pojištění a nad fungováním zdravotních pojišťoven.

Řešení:

Dne 1. září 2015 nabyl účinnosti zákon č. 200/2015 Sb. kterým se mění zákon č. 48/1997 Sb., o veřejném zdravotním pojištění a o změně a doplnění některých souvisejících zákonů, ve znění pozdějších předpisů, zákon č. 551/1991 Sb., o Všeobecné zdravotní pojišťovně ČR, ve znění pozdějších předpisů, a zákon č. 280/1992 Sb., o resortních, oborových, podnikových a dalších zdravotních pojišťovnách, ve znění pozdějších předpisů, tzv. transparentní novela

- Zákon vychází z Programového prohlášení vlády ČR, které v části týkající se zdravotnictví obsahuje mimo jiné závazek k posílení státního dozoru nad finančními toky zdravotního pojištění a nad fungováním zdravotních pojišťoven. Tím byly naplněny následující cíle k posílení transparentnosti systému veřejného zdravotního pojištění:
 - zveřejňování smluv o poskytování a úhradě hrazených služeb zdravotními pojišťovnami,
 - poskytování informací zdravotních pojišťoven Ministerstvu zdravotnictví a Ministerstvu financí,
 - zákazu nábory pojištěnců zdravotními pojišťovnami prostřednictvím třetích osob,
 - sankcionování porušení povinností zdravotními pojišťovnami,
 - specifikace právní úpravy překážek pro výkon funkce ředitele a členů orgánů zdravotních pojišťoven
 - zkrácení lhůty pro vydání úhradové vyhlášky do 31. října kalendářního roku
 - zakotvení dvou termínů pro přestup k jiné zdravotní pojišťovně
 - slučování zdravotních pojišťoven je možné jen s předchozím souhlasem vlády.

Vláda bude trvat na dodržení principu solidarity zdravých lidí s nemocnými, neziskovosti a všeobecné dostupnosti kvalitní zdravotní péče hrazené z veřejných prostředků. Vláda nebude znovu zavádět poplatek za hospitalizaci. S účinností k 1. lednu 2015 zruší poplatek za recept i za ošetření v ambulantní sféře. Ponechá pouze regulační poplatek za využití pohotovostních služeb. Výpadek zdrojů spojených se zrušením regulačních poplatků bude systému veřejného zdravotního pojištění a následně poskytovatelům péče kompenzován ze státního rozpočtu.

Řešení:

- Novelou zákona 48/1997 Sb., **s účinností od 1.1.2015 byly zrušeny regulační poplatky ve zdravotnictví**, tj. regulační poplatek 30 Kč za klinické vyšetření u lékaře a za recept v lékárně.
- Zůstává zachován pouze regulační poplatek 90 Kč za návštěvu pohotovosti.
- Poplatek 100 Kč za den pobytu v nemocnici byl zrušen již výrokem Ústavního soudu, a to od 1.1.2014.

- Nemocnicím, lékařům a lékárnám je tento výpadek kompenzován díky prosazenému zvýšení plateb za státního pojištěnce a prostřednictvím úhradové vyhlášky.
- Novelou zákona 48/1997 Sb., **s účinností od 1.1.2015 byly upraveny podmínky hrazení lázeňské léčebně rehabilitační péči ze systému v.z.p.**

Týkají se zejména možnosti prodloužení opakovaných léčebných pobytů u řady onemocnění včetně pobytů dětí a dorostu, dále pak prodloužení délky pobytu komplexní lázeňské léčebně rehabilitační péče u vybraných indikací z 21 na 28 dnů a stanovování doby základního pobytu převážně v délce 21 dnů.

Vláda zavede předvídatelný, stabilní a průměrným nákladům odpovídající systém úhrad pro všechny typy zdravotní péče. Podle principu „za stejný rozsah a srovnatelnou kvalitu péče“ bude hrazena stejná úhrada. Zajistí kontrolu státu nad zaváděním DRG systému převzetím těchto činností Ministerstvem zdravotnictví z tzv. Národního referenčního centra.

Řešení:

Ústav zdravotnických informací a statistiky v rámci projektu DRG-Restart již odstartoval práci na systému DRG tak, aby úhrady akutní lůžkové péče realizované takzvaným případovým paušálem bylo možné označit za předvídatelné, stabilní a odpovídající průměrným nákladům. Z tohoto důvodu byla významně rozšířena síť referenčních nemocnic, z jejichž účetnictví se průměrné náklady získávají. To zajistí významně vyšší kvalitu vstupních dat a z této kvality vyplývající kvalitu výstupních parametrů – relativních vah jednotlivých DRG bází. Dále by mělo dojít k vybudování datového úložiště plátců zdravotní péče jako součást Národního zdravotnického informačního systému. Jakmile bude systém připraven k nasazení do úhradových mechanismů, bude na základě něj hrazeno.

Dosud realizované kroky:

- ÚZIS ČR převzal od 1.1.2015 agendu vývoje nového systému, jakož i minimální údržbu systému stávajícího, NRC tedy nebude na rok 2015 v této oblasti již plánovat žádný rozpočet. Přejedání agendy DRG z NRC na ÚZIS ČR byl projednán a schválen přestavenstvem NRC.
- V rámci týmu DRG Restart na ÚZIS ČR je zajištěna dostatečná personální a odborná kapacita k zajištění všech agend, včetně minimální údržby stávajícího systému.
- Proběhla validace a kritická analýza Národního registru hospitalizací a jeho vytěžení za účelem definice referenční sítě zdravotnických zařízení
- Byla vytvořena síť 42 referenčních nemocnic a v roce 2015 a 2016 dochází k školení zástupců referenčních nemocnic.
- Byl vypracován plán nutných inovací v legislativě k zajištění a udržitelnosti vývoje DRG.
- Byl spuštěn webový portál <http://www.drq-cz.cz>, který bude zveřejňovat všechny relevantní informace o projektu a jeho metodických výstupech.
- Pro rok 2016 byla připravena nová verze klasifikace DRG: IR-DRG 1.2, verze 013.2016. Byly aktualizovány/kultivovány metodické materiály.

Vláda zavede pravidelnou valorizaci platby za státní pojištěnce a prosadí snížení DPH na léky. Zavede spravedlivý model přerozdělení pojistného, který zohlední skutečné výdaje na nákladné diagnózy a přinese pozitivní změny v motivaci zdravotních pojišťoven k péči o chronicky nemocné pacienty.

Řešení:

- **DPH na léky byla snížena**, a to z 15 % na 10 % novelou zákona o dani z přidané hodnoty v listopadu 2014
- Pravidelná valorizace platby za státní pojištěnce stejně jako nový systém přerozdělení, který by lépe reflektoval skutečné náklady jednotlivých pojištěnců, budou připraveny v průběhu roku 2015. V současné době probíhají analytické práce na úrovni věcné přípravy návrhu zákona. Předpokladem realizace bude koaliční shoda MF a MZ.
- V legislativním procesu je zavedení systému PCG, a to jako novela zákona 592/1992 Sb. PCG (zkratka Pharmacy-based Cost Groups), označuje nově zaváděný systém přerozdělování prostředků veřejného zdravotního pojištění mezi zdravotní pojišťovny. Nyní jsou zohledněny pohlaví a věk pojištěnců, nově budou pojišťovny kompenzovány i za osoby s chronickými chorobami. Vláda návrh novely schválila dne 3. února 2016 a postoupila Poslanecké sněmovně Parlamentu, kde bude projednáván jako sněmovní tisk č. 715.

Dosud realizované kroky:

- PCG model přerozdělení byl legislativně zpracován, kompletně, tj. včetně doplňujících předpisů. Předpokládá se účinnost od 1.1.2017.
- Probíhá stínové přerozdělování dle PCG modelu.
- Probíhá aktualizace PCG modelu na datech získaných od zdr. pojišťoven.

Vláda důsledně oddělí vlastnictví zdravotnických zařízení a zdravotních pojišťoven a zamezí jejich vzájemnému ovládnutí nebo ovládnutí třetí osobou.

Současná právní úprava neumožňuje vlastnictví zdravotní pojišťovny a poskytovatele stejnou osobou. Schválenou novelou zákona 48/1997 Sb. o veřejném zdravotním pojištění je s účinností od 1.9.2015 zpřesněna i úprava střetu zájmů členů orgánů zdravotních pojišťoven.

Vláda dále posílí efektivitu Státního ústavu pro kontrolu léčiv a jeho lékové politiky a cenotvorby s cílem zajistit lepší dostupnost léků pro občany.

Řešení:

- Exekutivní opatření
 - Odstraněna nedůvodná zpoždění v systému zkrácených revizí úhrad – úspora 1,2 mld. Kč/rok
 - Připraven procesní a personální audit SÚKL
 - Stanoveny cíle a měřitelné parametry pro hodnocení efektivity SÚKL
- Legislativní nástroje
 - Zákon č. 250/2014 Sb. – výběr, jmenování a odvolání ředitele SÚKL se řídí zákonem o státní službě
 - Sněmovní tisk 269, změna zákona č. 378/2007 Sb. – přesun mimorozpočtových zdrojů SÚKL ve výši 1,7 mld. Kč do příjmů státního rozpočtu – tlak na vyšší ekonomickou efektivitu SÚKL ve vytváření mimorozpočtových prostředků.

- Přijetí zákona č. 268/2014 Sb., o zdravotnických prostředcích – zjednodušení regulačního rámce, základní krok pro efektivní nastavení úhradové regulace
- Příprava technické novely zákona č. 48/1997 Sb. – zvýšení efektivity úhradové regulace léčiv a zdravotnických prostředků

V průběhu roku 2015 vláda předloží zákon o veřejných neziskových nemocnicích, který umožní jejich transparentnější a efektivnější řízení. Vytvoří tím podmínky pro tvorbu uznávaných postupů v odborné lékařské péči.

Řešení:

Příprava návrhu zákona patří mezi základní priority Ministerstva zdravotnictví. Cílem návrhu je upravit novou právní formu právnické osoby – neziskovou zdravotnickou organizaci, jejíž hlavní činností bude poskytování lůžkové zdravotní péče a navazujících zdravotních služeb. Hlavní činnost neziskové zdravotnické organizace nebude podnikáním a bude považována za službu obecného hospodářského zájmu. Příjmy neziskové zdravotnické organizace bude možné využít pouze na úhradu výdajů spojených s její činností. Návrh zákona byl v měsíci říjnu 2015 projednán v meziresortním připomínkovém řízení. Po vypořádání připomínek s připomínkovými místy a v návaznosti na jednání koaliční pracovní skupiny pro zdravotnictví bude dopracovaný návrh zákona předložen k projednání vládě.

1. VÝSLEDKY HOSPODAŘENÍ KAPITOLY 335 – MINISTERSTVA ZDRAVOTNICTVÍ ČR za rok 2015

1.1. Organizační změny

Kapitola 335 – Ministerstvo zdravotnictví ČR (dále jen MZ) má k 31.12.2015 **46 příspěvkových organizací** a **21 organizačních složek státu** včetně vlastního ministerstva.

Psychiatrické centrum Praha bylo k 1.1.2015 přejmenováno na Národní ústav duševního zdraví.

Opatřením MZ č.j.: MZDR 31878/2015-3/QMS ze dne 30.6.2015 dle ustanovení § 54 odst. 4 zákona č. 219/2000 Sb., o majetku ČR zanikla dnem 30. června 2015 příspěvková organizace Zdravotnické zabezpečení krizových stavů.

Organizační schéma MZ je uvedeno v Příloze č. 1, označení jednotlivých útvarů MZ pak v Příloze č. 2.

Seznam organizačních složek státu a příspěvkových organizací je uveden v tabulce č. 11.

1.2. Příjmy kapitoly Ministerstva zdravotnictví

Schválený rozpočet příjmů kapitoly 335 - Ministerstvo zdravotnictví na rok 2015 činil 2 562 011 572 Kč, z toho příjmy z rozpočtu EU celkem 93 897 692 Kč, příjmy z prostředků finančních mechanismů 226 313 880 Kč, daňové příjmy 20 000 000 Kč a ostatní nedaňové příjmy, kapitálové příjmy a přijaté transfery celkem 2 221 800 000 Kč.

K 31.12.2015 bylo dosaženo příjmů v celkové částce 4 614 426 437 Kč, tj. 98,04 % upraveného rozpočtu příjmů 4 706 810 846,00 Kč pro kapitolu, z toho odvod prostředků SÚKL dle § 112 odst. 5 zákona č. 378/2007 Sb., o léčivech ve výši 1 700 000 000,00 Kč, převody z rezervních fondů OSS 437 826 944,42 Kč (v tom mimorozpočtové prostředky SÚKL 437 352 792,00 Kč schválené k financování mzdových, provozních a investičních výdajů v roce 2015), splátka půjčených prostředků Všeobecné zdravotní pojišťovně činila 500 000 000,00 Kč, převody

z Národního fondu činily 1 872 431 152,85 Kč a převody z ostatních vlastních fondů 1 104 350,64 Kč. Správní poplatky vybírané Státním ústavem pro kontrolu léčiv, krajskými hygienickými stanicemi a ústředním orgánem činily 33 000,71 tis. Kč a vybrané pokuty dosáhly částky 18 194,55 tis. Kč. Ostatní příjmy tvoří odvody příspěvkových organizací, sankční platby, přijaté náhrady a příjmy z prodeje ostatních nemovitostí. Příjmy z poskytování služeb a vlastní činnosti činily pouze 1 452,12 tis. Kč.

Celkový přehled o vybraných poplatcích a pokutách podle jednotlivých OSS je uveden v tabulce č. 19 – Přehled pokut a správních poplatků.

Skladba příjmů kapitoly MZ:

(v Kč)

1361	Správní poplatky	33 000 712,70
2111	Příjmy z poskytování služeb	1 397 122,25
2119	Ostatní příjmy z vlastní činnosti	55 000,00
2123	Ostatní odvody příspěvkových organizací	16 254 594,56
2129	Ostatní odvody přebytků organizací s přímým vztahem	1 703 111 367,80
2131	Příjmy z pronájmu pozemků	195,00
2132	Příjmy z pronájmu ostatních nemovitostí	4 505 402,75
2133	Příjmy z pronájmu movitých věcí	735,66
2141	Příjmy z úroků	57,31
2211	Sankční platby přijaté od státu	181 500,00
2212	Sankční platby přijaté od jiných subjektů	18 013 057,35
2229	Ostatní nedaňové příjmy jinde nezařazené	4 056 792,63
2310	Příjmy z prodeje krátkodobého a drobného dl. majetku	22 700,00
2322	Přijaté pojistné náhrad	1 183 471,00
2324	Přijaté nekapitálové příspěvky a náhrady	11 105 651,42
2328	Neidentifikované příjmy	0,00
2329	Ostatní nedaňové příjmy j.n.	390 134,02
2434	Splátky půjčených prostředků od fondů sociál a zdrav pojištění	500 000 000,00
3112	Příjmy z prodeje ostatních nemovitostí a jejich částí	7 600 670,00
3113	Příjmy z prodeje ostat hmotného dlouhodobého majetku	220 800,00
3119	Ostatní příjmy z prodeje dlouhodobého majetku	99 050,00
4118	Neinvestiční převody z Národního fondu	139 183 397,40
4132	Převody z ostatních vlastních fondů	1 104 350,64
4135	Převody z rezervních fondů organizačních složek státu	437 826 944,42
	z toho Převod darů určených pro EUNET HTA JA2	59 252,42
4159	Ostatní neinvestiční přijaté transfery ze zahraničí	1 864 974,64
4218	Investiční převody z Národního fondu	1 733 247 755,45
CELKEM		4 614 426 437,00

Přehled příjmů v roce 2014 a 2015

(v tis. Kč)

U k a z a t e l	Schválený rozpočet	Rozpočet po změnách	Skutečnost 2015	% plnění	Skutečnost 2014	Index 2015/2014
Celkové příjmy	2 562 012	4 706 811	4 614 426,44	98,04	2 183 352,64	211,35
Daňové příjmy	20 000	20 000	33 000,71	165,00	31 377,49	105,17
Nedaňové příjmy, kapitálové příjmy, přijaté transfery	2 542 012	4 686 811	4 581 425,72	97,75	2 151 975,15	212,89
v tom: příjmy z rozpočtu EU bez SZP	93 898	2 238 697	1 852 922,28	82,77	988 712,71	187,41
příjmy z prostředků FM	226 314	226 314	19 568,12	8,65	566,48	3 454,34
ostatní nedaňové příjmy, kapitálové příjmy...	2 221 800	2 221 800	2 708 935,32	121,93	1 162 695,96	232,99
Celkem	2 562 012	4 706 811	4 614 426,43	98,04	2 183 352,64	211,35

Přehled příjmů v letech 2011 - 2015

(v tis. Kč)

	2011	2012	2013	2014	2015
Schválený rozpočet	1 100 429,00	686 399,00	533 057,00	1 569 959,00	2 562 012,00
Skutečnost	1 815 370,83	1 359 147,47	822 081,86	2 183 352,64	4 614 426,44
Daňové příjmy	35 553,05	38 503,08	33 522,61	31 377,49	33 000,71
Nedaňové příjmy, kapitálové příjmy, přijaté transfery	1 779 817,78	1 320 644,39	788 559,25	2 151 975,15	4 581 425,72
v tom: příjmy z rozpočtu EU bez SZP	864 409,18	822 060,59	380 103,46	988 712,71	1 852 922,28
příjmy z prostředků finančních mechanismů	27 301,51	2 753,72	3 870,41	566,48	19 568,12
ostatní nedaňové příjmy, kapitálové příjmy...	888 107,09	495 830,08	404 585,38	1 162 695,96	2 708 935,32
% plnění	164,97	198,01	154,22	139,07	180,11

Přehled o plnění rozpočtu příjmů v letech 2011 - 2015 v grafickém vyjádření v tis. Kč

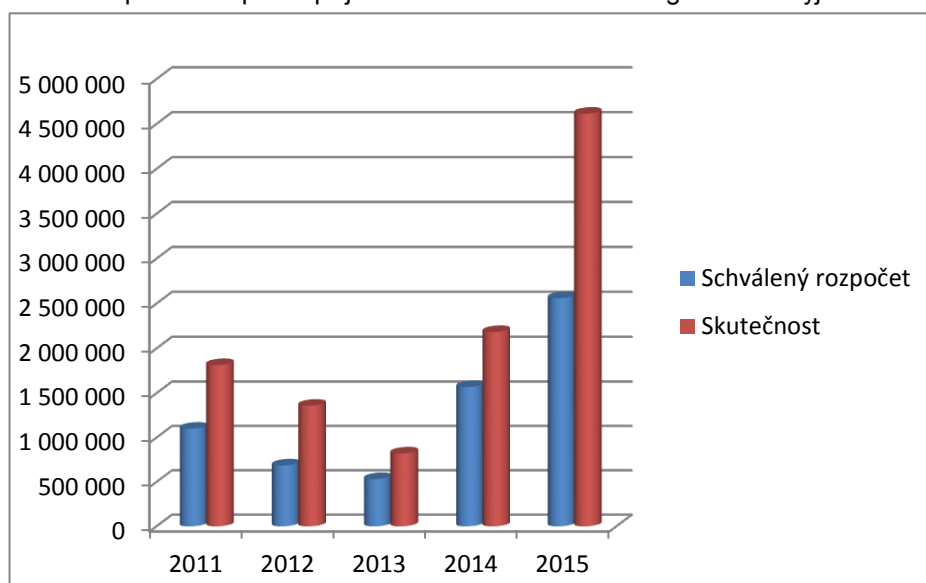

Graf č. 1 – Přehled o plnění rozpočtu příjmů v letech 2011 - 2015

Přehled o plnění rozpočtu příjmů v letech 2011 - 2015 v grafickém vyjádření v tis. Kč

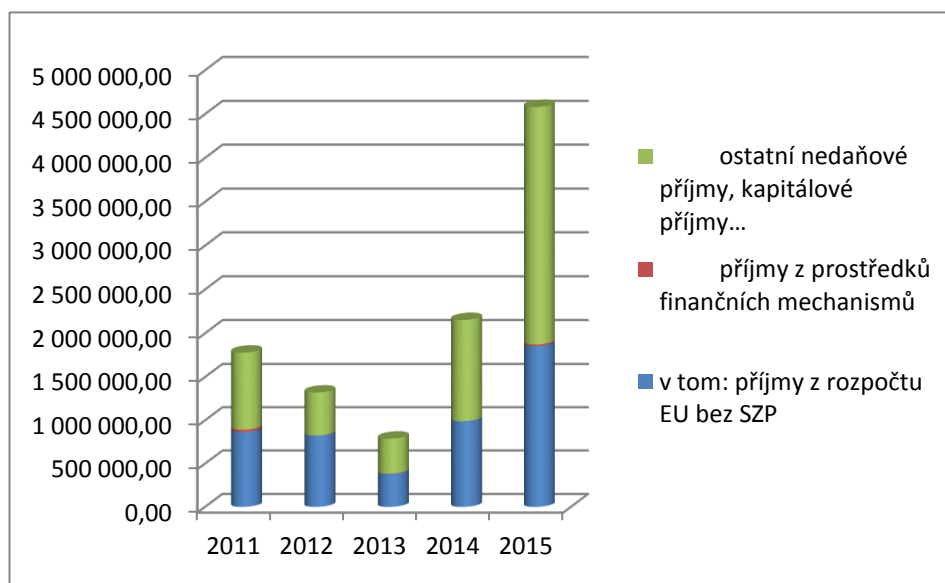

Graf č. 2 – Přehled o plnění rozpočtu příjmů v letech 2011 - 2015

Ve srovnání s rokem 2014 byly v roce 2015 příjmy vyšší o 2 431 073 tis. Kč. Rozdíl byl způsoben především odvodem prostředků SÚKL dle § 112 odst. 5 zákona č. 378/2007 Sb., o léčivech, ve výši 1 700 000 000 Kč a vyššími investičními převody z Národního fondu.

Souhrnný ukazatel „Příjmy celkem“ stanovený pro rok 2015 ve výši 2 562 011 572 Kč, po změnách ve výši 4 706 810 846 Kč byl kromě příjmů z rozpočtu EU dodržen. Příjmy z rozpočtu EU a FM činily 1 872 490 405,27 Kč, přičemž z rozpočtu EU byly plněny na 82,77 % a z prostředků finančních mechanismů pouze na 8,65%. Nízké procento plnění u finančních mechanismů bylo způsobeno zpožděním realizace některých projektů, případně nesouladem mezi výdaji, které jsou poskytovány v režimu ex-ante a přijatými

refundacemi z MF a také zdlouhavými procesy při hodnocení, schvalování a realizaci výběrových řízení.

1.3. Výdaje kapitoly Ministerstva zdravotnictví

Rozpočet výdajů kapitoly 335 na rok 2015 byl stanoven částkou 6 801 226 486 Kč. V průběhu roku 2015 došlo k úpravám schváleného rozpočtu ve smyslu ustanovení § 23 zákona č. 218/2000 Sb., o rozpočtových pravidlech na celkovou částku 9 041 615 398 Kč. Skutečné výdaje roku 2015 dosáhly částky 8 528 918 468,38 Kč, tj. 94,33 % rozpočtu po změnách.

Přehled skutečných celkových výdajů kapitoly Ministerstva zdravotnictví v minulých letech:
(v tis. Kč)

2011	2012	2013	2014	2015
7 848 018	5 991 561	7 368 733	7 185 329	8 528 918

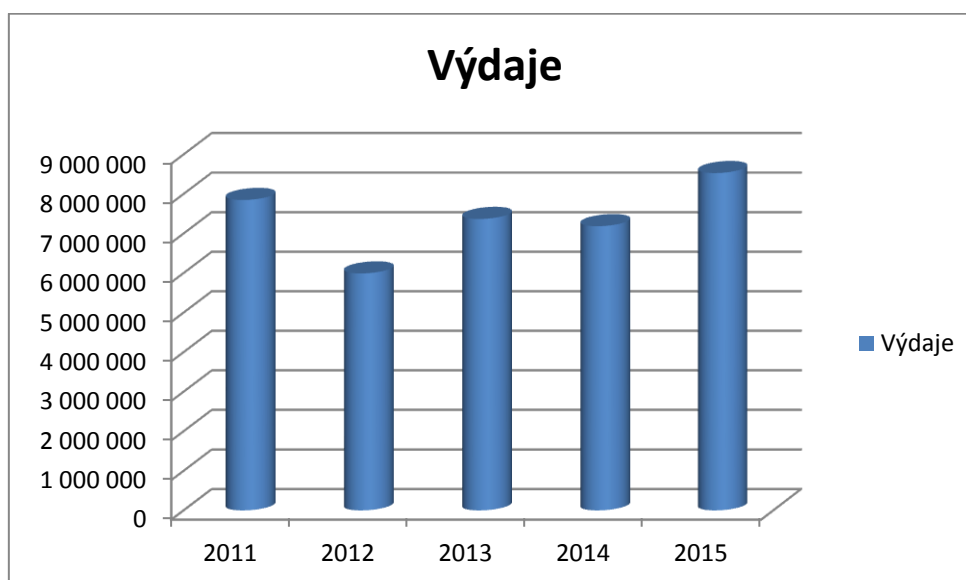

Graf č. 3 – Výdaje kapitoly Ministerstva zdravotnictví v letech 2011 - 2015

V celkové výši rozpočtu po změnách na rok 2015 nejsou zahrnuty úpravy prováděné ve vlastní kompetenci Ministerstva zdravotnictví, tj. zvýšení výdajů na základě použitých mimorozpočtových prostředků (vlastních fondů organizací a darů, přijatých pojistných náhrad) a použití nároků z nespotřebovaných výdajů.

Přehledné tabulky Bilance příjmů a výdajů státního rozpočtu za rok 2015 a plnění závazných ukazatelů rozpočtu kapitoly Ministerstva zdravotnictví za rok 2015 jsou součástí přílohy: tabulka č. 1 – „Bilance příjmů a výdajů státního rozpočtu v druhovém členění rozpočtové skladby“ tabulka č. 2 – „Plnění závazných ukazatelů státního rozpočtu“.

1.3.1 Rozpočtová opatření prováděná v průběhu roku 2015

Na základě souhlasu Ministerstva financí docházelo v průběhu roku 2015 při plnění stanovených úkolů k celé řadě rozpočtových opatření. Jednalo se o zvýšení či snížení rozpočtu v rámci kapitoly i v rámci meziresortního přesunu, došlo dále k navýšení platů dle UV č. 748/2015 ze dne 23.9.2015.

Ke zvýšení rozpočtu kapitoly došlo na základě těchto rozpočtových opatření:

Z důvodu zrušení projektu „JIM“ a na základě delimitačního protokolu provedlo MF rozpočtové opatření č.j.: MF – 17069/2015/1404 ze dne 6.5.2015 spočívající v převodu 3 funkčních míst a souvisejících platů a příslušenství ve výši 1 643 734 Kč z kapitoly MF zpět do kapitoly MZ. Rozpočtové opatření bylo zaneseno do chronologické evidence dne 30.4.2015.

Rozpočtovým opatřením č.j.: MF – 19446/2015/1404 ze dne 12.5.2015 bylo navýšeno souvztažné zvýšení příjmů a výdajů v kapitole MZ o 503 762 209 Kč. Prostředky byly určeny na projekty v rámci IOP oblast intervence 3.2a) a 3.2.c). Rozpočtové opatření bylo zaneseno do chronologické evidence k 7.5.2015.

Ministr financí schválil souvztažné navýšení příjmů a výdajů v kapitole MZ o 1 524 478 324 Kč (RO č.j.:MF-26508/2015/1404 ze dne 16.6.2015. Prostředky jsou určeny na projekty a pro příjemce v rámci IOP oblast intervence 3.2a). Rozpočtové opatření bylo provedeno změnou údajů v rozpočtovém systému dne 16.6.2015.

Rozpočtovým opatřením č. j.: MF – 24822/2015/1404 ze dne 19.6.2015 se snížil rozpočet výdajů kapitoly Ministerstvo kultury o 184 000 Kč a o stejnou částku se navýšil rozpočet Ministerstva zdravotnictví. Prostředky byly učeny pro Národní lékařskou knihovnu na realizaci projektů z programu VISK. Rozpočtové opatření bylo provedeno změnou údajů v rozpočtovém systému dne 16.6.2015.

MF provedlo rozpočtové opatření č.j.: MF-30704/2015/1404-4 ze dne 3.7.2015 spočívající ve snížení rozpočtu příjmů a výdajů kapitoly 345 – Český statistický úřad o 113 000 Kč a zvýšení rozpočtu příjmů a výdajů kapitoly 335 - MZ o stejnou částku. Prostředky jsou určeny na základě uzavřené dohody pro ÚZIS na realizaci grantového projektu Health Accounts v rámci Komunitárního programu, zdroj 1512106. Rozpočtové opatření bylo provedeno změnou údajů v rozpočtovém systému dne 2.7.2015.

MF provedlo rozpočtové opatření č.j.: MF – 33985-6/2015/1404 ze dne 10.8.2015, kterým bylo schváleno souvztažné zvýšení příjmů a výdajů v kapitole MZ o 116 445 741 Kč. Prostředky jsou určeny na dva projekty v rámci Integrovaného operačního programu pro KSRZIS. Rozpočtové opatření bylo provedeno změnou údajů v rozpočtovém systému dne 4.8.2015.

Rozpočtovým opatřením MF č.j.: MF-38838/2015/1404 ze dne 3.9.2015 se snížil rozpočet výdajů kapitoly 398 - VPS, pol. Vládní rozpočtová rezerva, o 10 331 949 Kč a o stejnou částku se zvýšil rozpočet výdajů kapitoly MZ. Uvolněné prostředky byly určeny na obnovení vybavení Traumatemu ČR, který byl na základě UV č. 314/2015 a č. 357/2015 ponechán jako humanitární dar pro Nepál s tím, že nové dovybavení Traumatemu bude provedeno z finančních prostředků vyčleněných na tuto humanitární akci. Rozpočtové opatření bylo provedeno změnou údajů v rozpočtovém systému dne 2.9.2015.

MF provedlo rozpočtové opatření č.j.: MF 41306/2015/1404-5 ze dne 5.10.2015, kterým se na základě žádosti náměstka ministra zdravotnictví, snížil rozpočet výdajů kapitoly MŠMT o 80 mil. Kč a o stejnou částku se zvýšil rozpočet výdajů kapitoly MZ. Uvolněné finanční prostředky byly poskytnuty FN v Motole na rekonstrukci poslucháren. Rozpočtové opatření bylo provedeno změnou údajů v rozpočtovém systému dne 1.10.2015.

MF provedlo rozpočtové opatření č.j.: MF 41306/2015/1404-3 ze dne 20.10.2015, kterým se na základě žádosti náměstka ministra zdravotnictví, snížil rozpočet výdajů kapitoly VPS o 20 mil. Kč a o stejnou částku se zvýšil rozpočet výdajů kapitoly MZ. Uvolněné finanční prostředky byly poskytnuty FN v Motole na rekonstrukci poslucháren. Rozpočtové opatření bylo provedeno změnou údajů v rozpočtovém systému dne 19.10.2015.

MF provedlo rozpočtové opatření č.j.: MF – 47814/2015/1404 ze dne 6.11.2015, kterým se na základě UV č. 748/2015 snížil rozpočet výdajů kapitoly VPS o 8 137 098 Kč a o stejnou částku se zvýšil rozpočet výdajů kapitoly MZ. Uvolněné prostředky byly účelově určeny

na navýšení platů v resortu MZ o 3 % s účinností od 1.11.2015. Rozpočtové opatření bylo provedeno změnou údajů v rozpočtovém systému dne 5.11.2015.

MF provedlo rozpočtové opatření č.j.: MF-48874/2015/1404 ze dne 11.11.2015 spočívající ve snížení rozpočtu výdajů kapitoly Ministerstvo vnitra o 22 mil. Kč a zvýšení rozpočtu výdajů kapitoly MZ o stejnou částku. Prostředky byly určeny na pokračování Programu humanitárních evakuací zdravotně postižených obyvatel (MEDEVAC) podle UV č. 45/2015. Rozpočtové opatření bylo provedeno změnou údajů v rozpočtovém systému dne 10.11.2015.

MF provedlo rozpočtové opatření č.j.: MF 53967/2015/1404 ze dne 3.12.2015, kterým se snížil rozpočet výdajů kapitoly Ministerstvo obrany o 17 143 Kč a o stejnou částku se zvyšuje rozpočet výdajů MZ. Jedná se o vratku prostředků poskytnutých na specializační vzdělávání nelékařských pracovníků v rámci programu Rezidenční místa. Rozpočtové opatření bylo provedeno změnou údajů v rozpočtovém systému dne 2.12.2015.

Ke snížení rozpočtu kapitoly došlo na základě těchto rozpočtových opatření:

MF provedlo rozpočtové opatření č.j.: MF 16401/2015/1404 ze dne 15.4.2015, kterým se snížil rozpočet výdajů kapitoly MZ o 3 360 600 Kč a o stejnou částku se zvýšil rozpočet výdajů kapitoly Ministerstvo obrany. Prostředky byly určeny na pokračující projekty výzkumu a vývoje pro Universitu obrany a Fakultu vojenského zdravotnictví. Rozpočtové opatření bylo provedeno změnou údajů v rozpočtovém systému dne 9.4.2015.

Rozpočtovým opatřením č. j.: MF – 24823/2015/1404 ze dne 29.5.2015 se snížil rozpočet výdajů kapitoly MZ o 240 000 Kč a o stejnou částku se navýšil rozpočet Ministerstva zemědělství. Prostředky byly učeny pro Ústav zemědělské ekonomiky a informací na pokračující projekt „Informační kampaň na téma WHO 5 klíčů k bezpečnému stravování, hygiena při manipulaci s potravinami a zdravá výživa“ v rámci dotačního programu Národní program zdraví – projekty podpory zdraví. Rozpočtové opatření bylo provedeno změnou údajů v rozpočtovém systému dne 28.5.2015.

Rozpočtovým opatřením č. j.: MF – 26960/2015/1404 ze dne 15.6.2015 se snížil rozpočet výdajů kapitoly MZ o 23 404 000 Kč a o stejnou částku se navýšil rozpočet výdajů Ministerstva obrany. Prostředky byly učeny na zajištění LZSS ve středisku v Plzni-Líních. Rozpočtové opatření bylo provedeno změnou údajů v rozpočtovém systému dne 11.6.2015.

Rozpočtovým opatřením č. j.: MF – 26961/2015/1404 ze dne 25.6.2015 se snížil rozpočet výdajů kapitoly MZ o 13 546 000 Kč a o stejnou částku se navýšil rozpočet výdajů Ministerstva vnitra. Prostředky byly učeny na provozní letové náklady LZSS Praha. Rozpočtové opatření bylo provedeno změnou údajů v rozpočtovém systému dne 23.6.2015.

Rozpočtovým opatřením č. j.: MF – 29745/2015/1404 ze dne 25.6.2015 se snížil rozpočet výdajů kapitoly MZ o 814 785 Kč a o stejnou částku se navýšil rozpočet výdajů kapitoly Ministerstva obrany. Prostředky byly učeny na spolufinancování programu Rezidenční místa. Rozpočtové opatření bylo provedeno změnou údajů v rozpočtovém systému dne 24.6.2015.

MF provedlo rozpočtové opatření č.j.: MF – 38201/2015/1404 ze dne 25.8.2015, kterým se snížil rozpočet výdajů kapitoly MZ o 411 475 Kč a o stejnou částku se zvýšil rozpočet výdajů kapitoly MO na spolufinancování programu Rezidenční místa. Prostředky jsou určeny pro ÚVN Praha (392 476 Kč) a pro Vojenskou nemocnici Olomouc (18 999 Kč) pro lékařské pracovníky. Rozpočtové opatření bylo provedeno změnou údajů v rozpočtovém systému dne 21.8.2015.

MF provedlo rozpočtové opatření č.j.: MF-38205/2015/1404 ze dne 1.9.2015, kterým se snížil rozpočet výdajů kapitoly MZ o 1 127 000 Kč a o stejnou částku se zvýšil rozpočet výdajů kapitoly MO. Prostředky jsou určeny na nově zahajované projekty výzkumu a vývoje pro Universitu obrany, Fakultu vojenského zdravotnictví. Rozpočtové opatření bylo provedeno změnou údajů v rozpočtovém systému dne 31.8.2015.

MF provedlo rozpočtové opatření č.j.: MF-38198/2015/1404 ze dne 4.9.2015, kterým se snížil rozpočet výdajů kapitoly MZ o 80 000 Kč a o stejnou částku se zvýšil rozpočet výdajů kapitoly MO. Prostředky byly určeny pro Ústřední vojenskou nemocnici – Vojenskou fakultní nemocnici Praha jako účelová dotace na projekt „Rozvoj Dobrovolnického programu v ÚVN Praha“ v rámci Programu vyrovnávání příležitostí pro občany se zdravotním postižením. Rozpočtové opatření bylo provedeno změnou údajů v rozpočtovém systému dne 3.9.2015.

MF provedlo rozpočtové opatření č.j.: MF-45131/2015/1404 ze dne 15.10.2015 spočívající v přesunu finančních prostředků ve výši 183 800 Kč s majetkem převáděným na základě UV č. 471/2015 z kapitoly MZ do kapitoly MF, pro OSS ÚZSVM. Rozpočtové opatření bylo provedeno změnou údajů v rozpočtovém systému dne 13.10.2015.

Rozpočtovým opatřením č. j.: MF – 48085/2015/1404 ze dne 23.10.2015 se snížil rozpočet výdajů kapitoly MZ o 759 070 Kč a o stejnou částku se zvýšil rozpočet výdajů kapitoly Ministerstvo obrany na spolufinancování programu Rezidenční místa. Prostředky byly určeny pro ÚVN Praha pro nelékařské pracovníky. Rozpočtové opatření bylo provedeno změnou údajů v rozpočtovém systému dne 22.10.2015.

Rozpočtovým opatřením č. j.: MF – 48088/2015/1404 ze dne 23.10.2015 se snížil rozpočet výdajů kapitoly MZ o 535 500 Kč a o stejnou částku se zvyšuje rozpočet výdajů kapitoly Ministerstvo obrany. Prostředky byly určeny pro ÚVN. Rozpočtové opatření bylo provedeno změnou údajů v rozpočtovém systému dne 22.10.2015.

MF provedlo rozpočtové opatření č.j.: MF-42892/2015/1404 ze dne 27.10.2015, kterým se snížil rozpočet výdajů kapitoly MZ o 1 188 000 Kč a o stejnou částku se zvýšil rozpočet kapitoly Ministerstvo vnitra. Prostředky byly na základě uzavřených dohod a UV č. 696/2015 určeny na platy příslušníků Policie ČR, kteří zajišťují leteckou zdravotnickou záchrannou službu. Rozpočtové opatření bylo provedeno změnou údajů v rozpočtovém systému dne 26.10.2015.

Rozpočtovým opatřením č. j.: MF – 49002/2015/1404 ze dne 30.10.2015 se snížil rozpočet výdajů kapitoly MZ o 496 672 Kč a o stejnou částku se zvýšil rozpočet výdajů Grantová agentura ČR. Prostředky byly určeny na výdaje související s využíváním Aplikace pro potřeby veřejných soutěží ve výzkumu, vývoji a inovacích a Aplikace pro vyhledávání zahraničních oponentů (tzv. SciVal). Rozpočtové opatření bylo provedeno změnou údajů v rozpočtovém systému dne 29.10.2015.

Rozpočtovým opatřením č. j.: MF – 51601/2015/1404 ze dne 23.11.2015 se snížil rozpočet výdajů kapitoly MZ o 249 475 Kč a o stejnou částku se zvyšuje rozpočet výdajů kapitoly MO na spolufinancování programu Rezidenční místa. Prostředky byly určeny pro ÚVN Praha (230 476 Kč) a Vojenskou nemocnici Olomouc (18 999 Kč) pro lékařské pracovníky. Rozpočtové opatření bylo provedeno změnou údajů v rozpočtovém systému dne 19.11.2015.

Rozpočtovým opatřením č. j.: MF – 53304/2015/1404 ze dne 30.11.2015 se snížil rozpočet výdajů kapitoly MZ o 177 909 Kč a o stejnou částku se zvyšuje rozpočet výdajů kapitoly MO na spolufinancování programu Rezidenční místa. Prostředky byly určeny pro ÚVN Praha (35 400 Kč) pro lékařské pracovníky 35 400 Kč a pro nelékařské pracovníky 142 509 Kč. Rozpočtové opatření bylo provedeno změnou údajů v rozpočtovém systému dne 27.11.2015.

MF provedlo rozpočtové opatření č.j.: MF-53307/2015/1404 ze dne 1.12.2015, kterým se snížil rozpočet výdajů kapitoly MZ o 150 000 Kč a o stejnou částku se zvýšil rozpočet výdajů kapitoly Ministerstvo obrany. Prostředky byly určeny pro ÚVN Praha na projekt Podpora zdraví zaměstnanců ÚVN a rámci Programu bezpečnosti a kvality zdravotní péče. Rozpočtové opatření bylo provedeno změnou údajů v rozpočtovém systému dne 30.11.2015.

Dále došlo na základě rozpočtových opatření k celé řadě převodů mezi jednotlivými ukazateli, což však nemělo vliv na celkový rozpočet výdajů.

(v tis. Kč)

Ukazatel	Schválený rozpočet	Rozpočet po změnách	Konečný rozpočet	Skutečnost	%
	1	2	3	4	4:2
běžné výdaje	5 450 423	5 424 193	7 268 944	5 354 666	98,72
kapitálové výdaje	1 350 803	3 617 422	7 871 826	3 174 252	87,75
celkem	6 801 226	9 041 615	15 140 770	8 528 918	94,33

Struktura čerpání rozpočtu výdajů v roce 2015 v grafickém vyjádření:

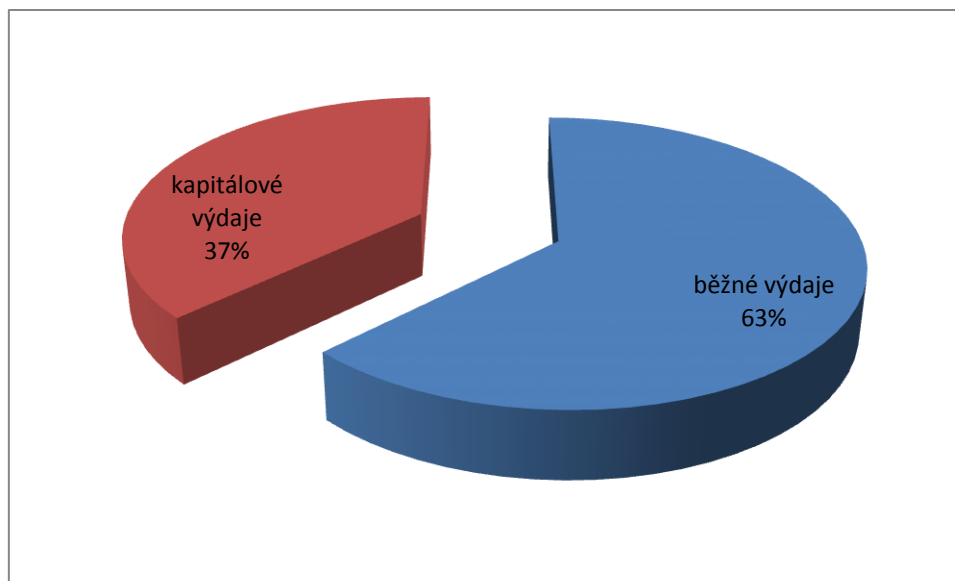

Graf č. 4 – Struktura čerpání rozpočtu výdajů v roce 2015

Z uskutečněných výdajů připadá 3 148 601 096,68 Kč na výdaje na financování programů EDS/SMVS. Veškeré podrobné informace o těchto výdajích zpracované odborem investičního rozvoje MZ jsou uvedeny v kapitole 2.2 Výdaje vedené v informačním systému programového financování – programy řady „235“.

Přehled o plnění rozpočtu výdajů v roce 2015 - 4.Q

(v tis. Kč)

U k a z a t e l	Schválený rozpočet	Rozpočet po změnách	Skutečnost 2015	% plnění
Třída 5 - Běžné výdaje	5 450 423	5 424 193	5 354 666	98,72
seskupení položek 50				
platy a podobné a související výdaje, v tom:	1 498 117	1 525 973	1 710 158,00	112,07
platy zaměstnanců v pracovním poměru	765 376	755 517	859 438,00	113,75
platy státních zaměstnanců	312 112	343 700	378 635,00	110,16
ostatní platby za provedenou práci	40 509	39 091	39 540,00	101,15
odměny za užití duševního vlastnictví		80	80,00	100,00
mzdové náhrady			1 636,00	
povinné pojistné	380 119	387 585	430 829,00	111,16
seskupení položek 51				
neinvestiční nákupy a související výdaje	1 152 338	1 069 601	1 118 047,00	104,53
seskupení položek 52				
neinvestiční transfery soukromoprávním subj.	477 331	546 031	294 837,00	54,00
seskupení položek 53				
neinvestiční transfery veřejnoprávním subj.	2 315 613	2 274 221	2 223 591,00	97,77
seskupení položek 54				
neinvestiční transfery obyvatelstvu	6 734	7 065	6 335,00	89,67
seskupení položek 55				
ostatní neinvestiční transfery do zahraničí	290	1 300	1 686,00	129,69
seskupení položek 59				
ostatní neinvestiční výdaje jinde nezařazené	0	2	12,00	600,00
Třída 6 - Kapitálové výdaje	1 350 803	3 617 422	3 174 252,00	87,75
seskupení položek 61				
investiční nákupy a související výdaje	26 377	158 535	150 413,00	94,88
seskupení položek 63				
investiční transfery	1 324 426	3 458 887	3 023 839,00	87,42
Výdaje za rok 2015 celkem - 4.Q	6 801 226	9 041 615	8 528 918,00	94,33

Přehled o plnění rozpočtu výdajů v letech 2014 – 2015

(v tis. Kč)

U k a z a t e l	Skutečnost 2015	Skutečnost 2014	Index 2015/2014
Třída 5 - Běžné výdaje	5 354 666,00	5 678 835,82	94,29
seskupení položek 50			
platy a podobné a související výdaje, v tom:	1 710 158,00	1 571 018,57	108,86
platy zaměstnanců v pracovním poměru	859 438,00	1 135 813,23	75,67
platy státních zaměstnanců	378 635,00		
ostatní platby za provedenou práci	39 540,00	39 705,99	99,58
odměny za užití duševního vlastnictví	80,00		
mzdové náhrady	1 636,00		
povinné pojistné	430 829,00	395 499,35	108,93
seskupení položek 51			
neinvestiční nákupy a související výdaje	1 118 047,00	1 096 654,46	101,95
seskupení položek 52			
neinvestiční transfery soukromoprávním subj.	294 837,00	219 927,16	134,06
seskupení položek 53			
neinvestiční transfery veřejnoprávním subj.	2 223 591,00	2 785 396,35	79,83
seskupení položek 54			
neinvestiční transfery obyvatelstvu	6 335,00	5 208,80	121,62
seskupení položek 55			
ostatní neinvestiční transfery do zahraničí	1 686,00	561,66	300,18
seskupení položek 59			
ostatní neinvestiční výdaje jinde nezařazené	12,00	68,82	17,44
Třída 6 - Kapitálové výdaje	3 174 252,00	1 506 493,43	210,70
seskupení položek 61			
investiční nákupy a související výdaje	150 413,00	222 270,16	67,67
seskupení položek 63			
investiční transfery	3 023 839,00	1 284 223,27	235,46
Výdaje za rok 2015 celkem	8 528 918,00	7 185 329,25	118,70

Přehled o plnění rozpočtu výdajů v letech 2011 - 2015

(v tis. Kč)

	2011	2012	2013	2014	2015
Schválený rozpočet	6 820 824,00	6 668 127,00	6 455 837,00	6 810 656,00	6 801 226,49
Rozpočet po změnách	7 476 437,00	7 261 481,00	8 170 234,00	8 334 319,00	9 041 615,40
Konečný rozpočet	10 562 503,00	8 321 940,00	10 476 107,00	12 641 163,00	15 140 769,46
Skutečnost:	7 848 017,60	5 991 561,26	7 368 732,59	7 185 329,25	8 528 918,47
Výdaje spolufinancované z rozpočtu EU bez SZP	1 179 959,69	589 360,73	855 193,07	1 350 471,89	2 302 893,09
v tom: ze SR	26 784,33	33 278,51	67 179,59	73 768,18	34 840,97
podíl rozpočtu EU	1 153 175,36	556 082,22	788 013,48	1 276 703,71	2 268 052,12
Výdaje na společné projekty financované z prostř. FM	31 187,15	345,06	3 326,53	21 728,43	204 374,58
v tom: ze SR	6 570,64	25,18	468,39	3 098,25	13 016,55
podíl prostř. finančních mechanismů	24 616,51	319,88	2 858,14	18 630,18	191 358,03
% plnění ke SR	115,06	89,85	114,14	105,50	125,40
% plnění k rozpočtu po změnách	104,97	82,51	90,19	86,21	94,33
% plnění ke konečnému rozpočtu	74,30	72,00	70,34	56,84	56,33

Přehled o plnění rozpočtu výdajů v letech 2011 - 2015 v grafickém vyjádření

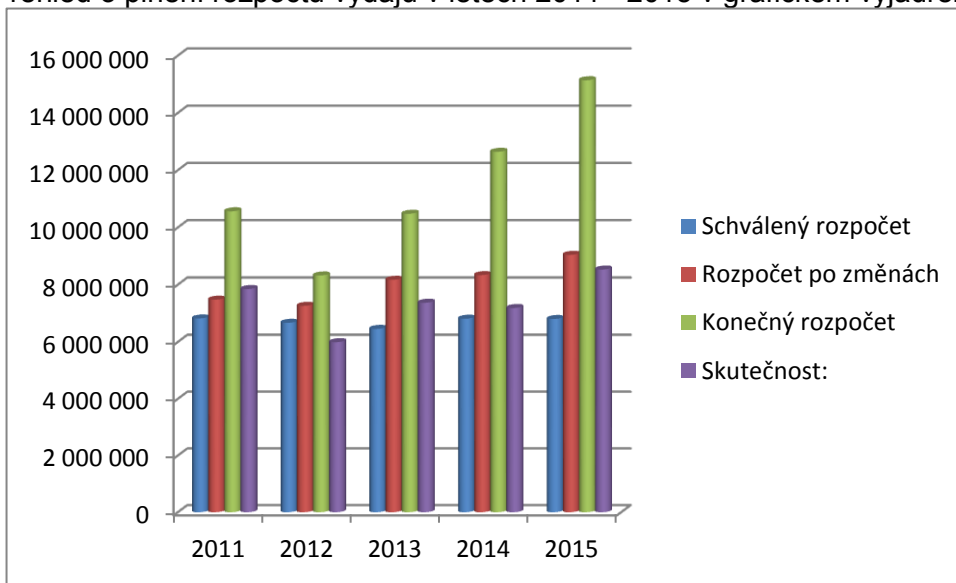

Graf č. 5 – Přehled o plnění rozpočtu výdajů v letech 2011-2015

Rozklad plnění rozpočtu výdajů v letech 2011 - 2015 v grafickém vyjádření

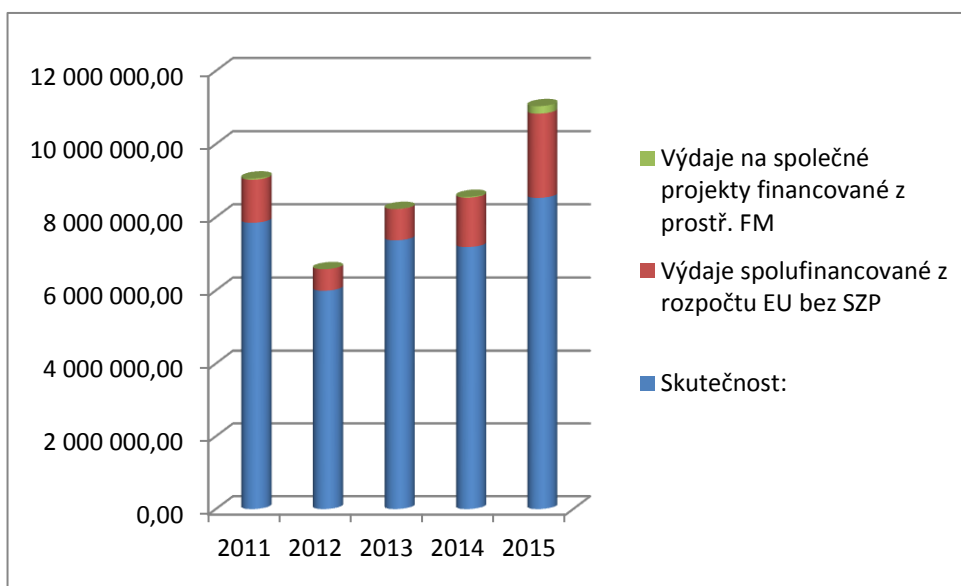

Graf č. 6 – Přehled o plnění rozpočtu výdajů v letech 2011-2015

Souhrnný ukazatel „Výdaje celkem“ stanovený pro rok 2015 ve výši 9 041 615 tis. Kč upraveného rozpočtu byl dodržen.

1.3.2 Rezervní fondy kapitoly Ministerstva zdravotnictví

Počáteční stav rezervních fondů kapitoly Ministerstva zdravotnictví činil 2 166 841,90 tis. Kč, z toho mimorozpočtové prostředky Státního ústavu pro kontrolu léčiv podle zákona o léčivech činily 2 163 495,52 tis. Kč. Zbývající částka 3 346,38 tis. Kč představovala prostředky MZ ze zahraničí (1 095,38 tis. Kč), prostředky Ústavu zdravotnických informací a statistiky (2 063,89 tis. Kč) ze zahraničí od Eurostatu určené na statistické služby a prostředky Koordinačního střediska transplantací (187,11 tis. Kč) jsou nevyčerpané finanční prostředky z mezinárodního projektu Accord. V průběhu roku bylo podle § 112 odst. 5 zákona č. 378/2007 Sb., o léčivech, z prostředků SÚKL odvedeno do příjmů státního rozpočtu 1 700 000 tis. Kč.

V rezervních fondech OSS byla k 31.12.2015 částka ve výši 557 783 234,35 Kč (MZ 1 036 125,85 Kč, což jsou prostředky ze zahraničí, ÚZIS 2 271 978,26 Kč, kde se jedná převážně o prostředky ze zahraničí od Eurostatu určené na statistické služby, Koordinační středisko transplantací – částka 187 113,37 Kč jedná se o nevyčerpané prostředky z mezinárodního projektu ACCORD. Částka 554 288 016,87 Kč, která je zaúčtována v rezervním fondu, představuje mimorozpočtové prostředky Státního ústavu pro kontrolu léčiv podle zákona č. 378/2007 Sb., o léčivech.

1.3.3 Nároky z nespotřebovaných výdajů

Stav nároků z nespotřebovaných výdajů kapitoly k 1.1.2015 činil 7 299 881 870,93 Kč, z toho profilující výdaje 5 682 264 506,98 Kč a výdaje neprofilující 1 617 617 363,95 Kč.

V průběhu roku 2015 došlo k zapojení (snížení) nároků z titulu překročení rozpočtu výdajů v celkové částce 5 659 004 804,10 Kč, na profilující výdaje bylo použito 5 097 956 485,71 Kč a na výdaje neprofilující 561 048 318,39 Kč. Profilující výdaje byly dále sníženy o 796 222,54 Kč nevyčerpaných prostředků u programu OP LZZ organizační složky státu ÚZIS, u kterého pominul účel narozpočtování. Dále došlo ke snížení neprofilujících výdajů o částku 50 400 Kč, u které ÚZIS zjistil, že je již nepoužije.

Stav nároků z nespotřebovaných výdajů k 31.12.2015 byl ve výši 1 640 030 444,29 Kč, v tom výdaje profilující 583 511 798,73 Kč a výdaje neprofilující 1 056 518 645,56 Kč.

Z výsledků roku 2015, tj. rozdíl mezi konečným rozpočtem a skutečnými výdaji, vznikly další nároky z nespotřebovaných výdajů ve výši 6 611 850 987,78 Kč, takže konečný stav nároků z nespotřebovaných výdajů kapitoly Ministerstva zdravotnictví k 1.1.2016 je 8 251 881 432,07 Kč, z toho nároky profilující 6 331 059 974,80. Kč a nároky neprofilující 1 920 821 457,27 Kč.

Konečný rozpočet kapitoly byl stanoven zvýšením upraveného rozpočtu o použití nároků z nespotřebovaných výdajů na překročení výdajů v roce 2015 a o zapojení mimorozpočtových zdrojů, jako jsou dary, prostředky poskytnuté ze zahraničí, mimorozpočtové prostředky Státního ústavu pro kontrolu léčiv a přijatá pojistná plnění. Podrobný přehled nároků je uveden ve Výkazu o nárocích z nespotřebovaných výdajů (sestava č. 7, 8).

Skutečné čerpání nároků k poslednímu dni roku činilo 2 572 890 130,23 Kč.

1.3.4 Bilance příjmů a výdajů státního rozpočtu pro kapitolu Ministerstva zdravotnictví za rok 2015 a porovnání s rokem 2014

Z tabulky č. 1 „Bilance příjmů a výdajů státního rozpočtu v druhovém členění rozpočtové skladby“ kapitoly Ministerstva zdravotnictví vyplývá s porovnáním s rokem 2014 snížení běžných výdajů oproti roku 2014 o 324 169,80 Kč, tj. o 5,71 %. K výraznému zvýšení došlo v roce 2015 u kapitálových výdajů oproti roku 2014, a to o 1 667 759,02 Kč, tj. o 110,70 %. Celkové výdaje kapitoly Ministerstva zdravotnictví za rok 2015 činily 8 528 918 468,35 Kč, což je 118,70 % celkových výdajů za rok 2014 ve výši 7 185 329 248,01 Kč.

1.3.5 Plnění závazných ukazatelů státního rozpočtu za rok 2015

Výdaje na státní správu (pododdíl paragrafů 356) zahrnují investiční i neinvestiční výdaje ústředního orgánu na vlastní činnost a výdaje ostatních organizačních složek státu v působnosti Ministerstva zdravotnictví vykonávajících státní správu, tj. krajských hygienických stanic a Státního ústavu pro kontrolu léčiv.

Výzkum a vývoj ve zdravotnictví (pododdíl paragrafů 358) zahrnuje prostředky na výzkum a vývoj schválené pro kapitolu Ministerstvo zdravotnictví Radou vlády pro výzkum, vývoj a inovace. Tento ukazatel též zahrnuje prostředky související s posuzováním a vyhodnocováním výzkumných projektů organizační složky státu Agentury pro zdravotnický výzkum ČR.

Ústavní péče (pododdíl paragrafů 352) zahrnuje zejména investiční i neinvestiční transfery příspěvkovým organizacím zřizovaným Ministerstvem zdravotnictví jako jsou fakultní a ostatní nemocnice, odborné léčebné ústavy a ostatní zařízení ústavní péče. Dále zahrnuje též transfery obdobným organizacím v působnosti územně samosprávných celků, neziskovým organizacím a podnikatelským subjektům v oblasti ústavní péče.

Důvod nižšího čerpání tohoto ukazatele:

Nižší čerpání rozpočtu na tomto ukazateli je způsobeno zejména nižším čerpáním investičních výdajů a to z následujících důvodů:

- nedokončenými výběrovými řízeními; plánované plnění akce nedostatečně respektuje stanovené zákonné lhůty v zadávacím řízení ve smyslu zákona č. 137/2006 Sb., *o veřejných zakázkách*, opakování veřejné zakázky, odvolání uchazečů výběrového řízení;
- zasláním požadavků na investiční akce odborných gestorů podprogramů až v druhém pololetí fiskálního roku a vydání Registračních listů až ve 4. čtvrtletí fiskálního roku
- nereálností plnění dodávek ve fiskálním roce s ohledem na dodací lhůty, delší než konec fiskálního roku;
- neplnění stavebních prací v zimních měsících, zpomalení tempa výstavby, nesplnění závazků ze strany dodavatelů.

Nedočerpané prostředky byly převedeny do nároků z nespotřebovaných profilujících výdajů a budou použity na realizaci stejných akcí v roce 2016.

Zvláštní zdravotnická zařízení a služby pro zdravotnictví (pododdíl paragrafů 353) zahrnuje investiční i neinvestiční prostředky vyčleněné na ochranu veřejného zdraví (včetně financování zdravotních ústavů), zdravotnickou záchrannou službu (zejména leteckou) a na činnost organizačních složek státu zřizovaných Ministerstvem zdravotnictví, které nevykonávají státní správu (Ústav zdravotnických informací a statistiky, Národní lékařská knihovna, Koordinační středisko transplantací a Koordinační středisko pro resortní zdravotnické informační systémy a provozní výdaje AZV ČR, které nesouvisejí s posuzováním a vyhodnocováním výzkumných projektů.

Zdravotnické programy (pododdíl paragrafů 354) zahrnuje financování dotačních programů a akcí Ministerstva zdravotnictví, jako jsou např. Prevence HIV/AIDS, Protidrogová politika, Zdravotně sociální programy, Národní program zdraví, Grantová podpora nestátních neziskových organizací, dále též programy spolufinancované z rozpočtu EU a finančních mechanismů.

Důvod nižšího čerpání tohoto ukazatele:

Prostředky na zdravotnické programy nebyly dočerpány zejména z důvodu, že programy a akce spolufinancované z rozpočtu EU a realizované územně samosprávnými celky a nestátními subjekty jsou financovány způsobem „ex post“ a budou tedy proplaceny až v roce 2016.

Ostatní činnosti ve zdravotnictví (pododdíl paragrafů 359) zahrnuje prostředky na činnost ústředního orgánu v oblasti mezinárodní spolupráce včetně prostředků na úhradu zdravotní péče dle mezinárodních dohod a výdaje na vzdělávání ve zdravotnictví (PO – doškolovací zařízení, rezidenční místa). Dále zajištění přípravy na krizové situace podle zákona č. 240/2000 Sb. (pododdíl paragrafů 521), zahraniční rozvojovou spolupráci, případně další výdaje, které nelze zařadit do žádného z výše uvedených závazných ukazatelů.

Důvod nižšího čerpání tohoto ukazatele:

Výše požadovaných finančních prostředků na rezidenční místa je odvozována od počtu studentů lékařských fakult, kteří ukončí studium v daném roce a dále předpokládaného počtu možných rezidentů pocházejících ze zemí EU. Pokud se skutečné čerpání od těchto čísel odchyluje a je nižší, potom není naplněn některý z uvedených předpokladů. Možnou příčinou je přetrvávající nelibost vedoucích pracovníků akreditovaných pracovišť a nedostatek času na nutnou administrativu, která je spojena s vyřízením dotace na rezidenční místo, zejména množství formulářů při podání žádosti a neustálé hlášení změn. Dalším důvodem se zdá být v případě dotace na kmen, zákonem požadovaná nutnost pracovního poměru na dobu neurčitou, tento požadavek může řadu akreditovaných pracovišť odradit od podání žádosti o přidělení rezidenčního místa. Ministerstvo zdravotnictví stále pracuje na zjednodušení podmínek a zvýšení atraktivity programu tak, aby přinášel požadované výsledky. Nedočerpané prostředky byly převedeny do nároků z nespotřebovaných výdajů a budou využity ke stejnému účelu v roce 2016.

V tabulce č. 2 je podrobný přehled o plnění všech závazných ukazatelů státního rozpočtu. Upravený rozpočet činil 9 041 615 398 Kč, skutečné plnění dosáhlo částky 8 528 918 468,38 Kč, tj. 94,33 % upraveného rozpočtu. Přečerpání u některých ukazatelů z pohledu jednotlivých OSS je plně kryto použitím mimorozpočtových prostředků (SÚKL) a použitím nároků z nespotřebovaných výdajů.

Výdajových priorit se týkají především jednotlivé zdravotnické programy včetně programů spolufinancovaných z rozpočtu EU, jakož i podpora výzkumu a vývoje.

Veškeré prostředky byly vynakládány s co největší hospodárností a ve snaze o maximální efektivnost a účelnost. V oblasti zdravotnictví nelze přesně vyčíslit efektivitu vynaložených prostředků, neboť cíle jednotlivých programů jsou obtížně měřitelné. Převážně se jedná o zlepšení kvality života lidí se zdravotním postižením či o prevenci převážně civilizačních onemocnění a závislostí na návykových látkách. Nutným předpokladem je udržení zdraví populace a zajištění její práce schopnosti. Na srovnávacích kritériích se průběžně pracuje s využitím zkušeností ze zahraničí. Využití prostředků podléhá schvalování v meziresortních komisích a plnění stanovených cílů včetně vyúčtování je kontrolováno. Přínosy pro společnost jsou popsány u plnění jednotlivých programů.

Prostředky na škody způsobené živelními katastrofami

V roce 2015 kapitola 335 neobdržela žádné prostředky na odstraňování následků živelních katastrof.

Mezinárodní humanitární činnost

6221 – 1603 MEZ – Program humanitárních evakuací zdravotně postižených obyvatel MEDEVAC (Syřané), účelově určené

Na základě usnesení vlády č. 870 ze dne 27.10.2014 bylo MZ rozpočtovým opatřením převedeno 9 200 tis. Kč (kód účelu 143980040) v rámci programu humanitárních evakuací zdravotně postižených obyvatel (MEDEVAC) pro syrské uprchlíky. V roce 2015 bylo do programu zapojeným nemocnicím převedeno celkem cca 5 110 tis. Kč.

vyúčtování FN Motol za mise v listopadu '14	3 788 632,22 Kč
vyúčtování NN Bulovce za mise v listopadu '14	366 314,28 Kč
vyúčtování FN Olomouc za misi v květnu '15	62 668,00 Kč
vyúčtování FN Hradec Králové za misi v květnu '15	90 660,70 Kč
vyúčtování VFN za misi v květnu a červnu '15	801 499,49 Kč
celkem	5 109 774,69 Kč

622100 – 1105 BKŘ - Zdravotnická humanitární zahraniční pomoc UV č. 314/2015 a č. 357/2015 (Nepál)

(v Kč)

Rozpočtové odvětví (paragraf – článek)	Položka RS	Výše neinvestičních prostředků	Název	Čerpáno
622100-1105	5331	4 329 431,00	Zdravotnická humanitární zahraniční pomoc UV č. 314, 357/15 (Nepál)	4 329 431

Po opakovaném zemětřesení, které postihlo na jaře 2015 Nepál, požádala jeho vláda o mezinárodní humanitární pomoc. Vláda rozhodla o pomoci ČR dvěma usneseními, a to č. 314/2015 o vyslání Traumatemu ČR do Nepálu a č. 357/2015 o prodloužení jeho činnosti, ponechání části jeho vybavení a materiálu jako daru pro Nepál a použití finančních prostředků uvolněných na základě UV č. 314/2015. Částka ve výši 4 329 431 Kč byla následně převedena do rozpočtu FN Brno na úhradu nákladů spojených s činností Traumatemu ČR v Nepálu.

Bezúplatné převody majetku

V roce 2015 došlo k bezúplatnému převodu majetku:

- MZ převzalo dle Usnesení vlády ČR č. 471 ze dne 15.6.2015 majetek od zrušené organizace ZZKS ve výši **55.250.780,34 Kč**.

Majetek zrušené příspěvkové organizace ZZKS byl dále dle Usnesení vlády ČR č. 471 ze dne 15.6.2015 předán jednotlivým pracovištím ÚZSVM na základě zápisů o změně příslušnosti hospodařit s majetkem státu. Celková výše předaného majetku je **53.688.091,04 Kč**.

- č. j. UZSVM/UCV/6393/2015 č. 124/2015 (Vejprty) ve výši 27.250,00 Kč,
- č. j. UZSVM/OPP/9385/2015-OOPM (Dívčí Hrad) ve výši 4.193.677,25 Kč
- č. j. UZSVM/SPB/6659/2015-SPBM (Příbram) ve výši 2.098.375,67 Kč
- č. j. UZSVM/SBE/4825/2015-SBEM (Hředle) ve výši 36.270.607,04 Kč

- č. j. 146/CST/2015 (Lnáře) ve výši 8.612.710,88 Kč
 - č. j. UZSVM/U/U/12626/2015-HMSO (Chřibská) ve výši 2.485.470,20 Kč
- MZ dále předalo majetek – osobní automobil – Ústavu pro péči o matku a dítě v Podolí na základě zápisu č. 1/2015 ze dne 2.11.2015 ve výši 935.689,40 Kč.
 - Na základě Zápisu o převodu příslušnosti hospodařit s majetkem státu, reg. č. 0174/15 PRO, uzavřený mezi MZ a ÚZSVM Praha 2, ze dne 21.9.2015, předán majetek – Mobilní telefon iPhone 4S 16 GB ve výši 1,00 Kč.
 - KHS Karlovarského kraje předala Psychiatrické nemocnici Bohnice drobný hmotný majetek a drobný dlouhodobý majetek (telefony) v částce 92 298,60 Kč.
 - KHS Středočeského kraje převzala od ÚZSVM obraz Malá Strana od autora Františka Líbala
 - SÚKL převedl 3 osobní automobily v hodnotě 1 830 505 Kč Psychiatrické nemocnici Bohnice a Zeměměřičskému ústavu.
 - Revmatologický ústav převedl nkladní automobil Opel Vivaro v hodnotě 377.000,00 Kč PN Bohnice.
 - FN Hradec Králové převedla drobný majetek ve výši 10 784,70 Kč Ústavu pro péči o matku a dítě a 545 089,88 Kč Nemocnici na Bulovce. Naopak FN Hradec Králové z ÚZSVM získala převodem pozemkové parcely v hodnotě 1 245 248 Kč.
 - Psychiatrická nemocnice v Opavě převedla majetek Psychiatrické nemocnici v Kroměříži v hodnotě pořizovací ceny 1 017 059 Kč a Fakultní nemocnici Brno v hodnotě 4 466 465 Kč.
 - Rehabilitační ústav Kladruby předal trafostanici TS 1 společnosti ČEZ a.s. v pořizovací ceně 1 166 920 Kč.
 - Státní zdravotní ústav převedl OÚ Pojbuky automobil FORD Tranzit Bus v hodnotě 779 451 Kč.
 - FN Plzeň převedla Státnímu pozemkovému úřadu Praha pozemky v celkové účetní hodnotě 18 561 Kč. Pozemky byly zapsané na LV č. 1325 na KÚ pro Středočeský kraj.
 - ZÚ v Ústí nad Labem převedl pozemek se stavbou v katastrálním území Chomutov na Okresní soud v Chomutově v hodnotě 1 360 707 Kč.
 - FN Brno převzala bezúplatně dlouhodobý majetek v hodnotě 4.432 tis. Kč z Psychiatrické nemocnice v Opavě a drobný dlouhodobý majetek v hodnotě 574 tis. Kč z Vyšší policejní školy MV v Holešově, 134 tis. Kč z Krajského ředitelství policie Vysočina, 322 tis. Kč z Národního centra ošetřovatelství a nelékařských zdravotních oborů

Účty mimo ČNB

Ministerstvo zdravotnictví ČR má zřízen zvláštní účet u Raiffeisen bank za účelem vedení platebních karet pro určené zaměstnance na zahraniční služební cesty. Účet byl založen u této banky, protože ČNB, u které jsou vedeny všechny ostatní účty, platební karty k žádnému účtu neposkytovala. V průběhu roku jsou na účet podle potřeby převáděny finanční prostředky na podkladě žádosti odboru Mezinárodních věcí a EU. Na konci roku byl na účtu ponechán minimální zůstatek na úhradu nákladů spojených s vedením účtu; k 31.12.2015 činil 953,27 Kč. Tento zůstatek byl v lednu 2015 převeden na příjmový účet MZ ČR.

Koncesní smlouvy

Kapitola Ministerstva zdravotnictví nemá žádné výdaje vyplývající z koncesních smluv.

1.3.6 Vývoj plnění závazných ukazatelů státního rozpočtu v jednotlivých čtvrtletích roku 2015 za kapitolu 335 - Rovnoměrnost čerpání výdajů

Relativní rovnoměrnost plnění běžných výdajů je zajišťována v souladu se směrnicemi Ministerstva zdravotnictví.

Pokud jde o rovnoměrnost plnění kapitálových výdajů, hraje významnou úlohu stavební připravenost objektů.

Přehled čerpání výdajů v jednotlivých čtvrtletích roku (v tis. Kč)

Ukazatel	1. čtvrtletí	2. čtvrtletí	3. čtvrtletí	4. čtvrtletí	2015
Běžné výdaje	1 551 445	1 130 520	1 272 776	1 399 925	5 354 666
Kapitálové výdaje	123 036	505 964	454 798	2 090 454	3 174 252
Celkem	1 674 481	1 636 484	1 727 574	3 490 379	8 528 918

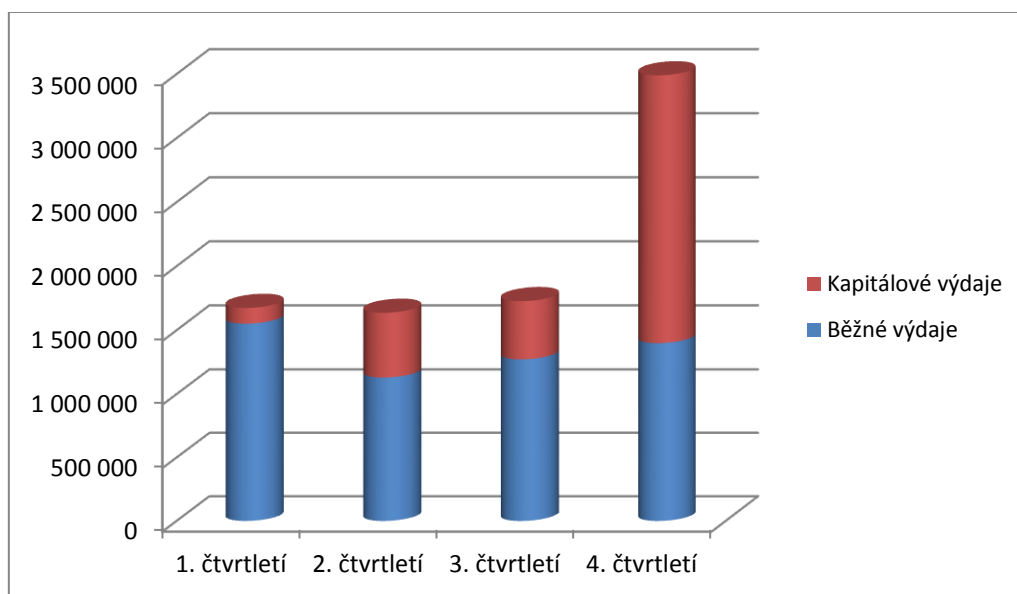

Graf č. 7 – Přehled čerpání výdajů v roce 2015

Čerpání celkových výdajů dosáhlo v prvním čtvrtletí 19,63 %, ve druhém čtvrtletí 19,19 %, ve třetím čtvrtletí 20,26 % a ve čtvrtém čtvrtletí 40,92 %.

Čerpání běžných výdajů činilo v prvním čtvrtletí 28,97 %, ve druhém čtvrtletí 21,11 %, ve třetím čtvrtletí 23,77 % a ve čtvrtém čtvrtletí 26,14 %.

Kapitálové výdaje byly v prvním čtvrtletí čerpány z 3,88 %, ve druhém čtvrtletí z 15,94 %, ve třetím čtvrtletí z 14,33 % a ve čtvrtém čtvrtletí z 65,85 %.

1.3.7 Plnění jednotlivých plánů a programů Ministerstva zdravotnictví

1.3.7.1 Zdravotně sociální programy

Dotační program „Program vyrovnávání příležitostí pro občany se zdravotním postižením“ a „Program grantové podpory“ je důležitým nástrojem Ministerstva zdravotnictví pro naplňování cílů a priorit strategického dokumentu „Národní plán podpory rovných příležitostí pro osoby se zdravotním postižením na období let 2015 – 2020“, který byl schválen usnesením vlády ČR č. 385 ze dne 25. května 2015. Tento program je konkrétním naplněním státní politiky vůči osobám se zdravotním postižením. Negativní důsledky zdravotního postižení je možno zmírnit soustavou promyšlených opatření, na nichž se musí podílet celá společnost. V rámci plnění úkolů určených MZ lze konstatovat, že finanční prostředky jsou vynakládány na zlepšení kvality života a životních podmínek těchto osob, na integraci zdravotně postižených občanů do majoritní společnosti a na informování veřejnosti o problémech, které s sebou nesou jednotlivé typy zdravotního postižení. Národní plány jsou přijímány vládou ČR od roku 1992. Plnění Národního plánu kontroluje každoročně vláda ČR.

354300-4131 - Program vyrovnávání příležitostí pro občany se zdravotním postižením (PVP)

Z celkové částky 15 000 000,- Kč byly výdaje programu určeny subjektům:

(v Kč)

Pol.	Skupina příjemců	Upravený rozpočet	Čerpání	plnění %
5213	právnícké osoby	1 880 000	1 880 000	100,00
5221	obecně prospěšné spol.	1 164 700	1 164 700	100,00
5222	spolky	6 982 950	6 882 950	98,57
5223	círky	722 400	722 400	100,00
5229	ostatní neziskové org.	170 000	170 000	100,00
5323	kraje	30 000	30 000	100,00
5331	přímo řízené org	1 579 950	1 579 950	100,00
5332	VŠ	280 000	280 000	100,00
5336	přímo řízené org.	1 910 000	1 910 000	100,00
	celkem	14 720 000	14 620 000	99,32

Finanční prostředky ve výši 80 000,- Kč byly rozpočtovým opatřením převedeny na Ministerstvo obrany ČR pro Ústřední vojenskou nemocnici – Vojenskou fakultní nemocnici Praha 6.

Plnění programu ve výši 14 620 000,- Kč činilo **99,33 %**.

V oblasti zvyšování společenského a právního povědomí v rámci zákazu diskriminace z důvodu zdravotního postižení vznikají informační materiály např. o problematice duševního onemocnění, o vzácných onemocněních, podporovány jsou Týdny duševního zdraví atd. Prostřednictvím dotačního programu je podporována edukační a informační činnost v oblasti vyrovnávání příležitostí pro osoby se ZP (informační kampaně pro veřejnost, informační webové portály, letáky, tiskoviny a publikace s tematikou zdravotně postižených, poradny např. pro celiaky atd.). Ve spolupráci s Vládním výborem pro ZP občany dochází k naplňování Národního rozvojového programu mobility pro všechny, a to prostřednictvím investičních projektů, které se týkají zpřístupnění objektů poliklinik, nemocnic a jiných zdravotnických zařízení pro osoby se ZP (jsou budovány nájezdy, výtahy, bezbariérová WC atd.). Jsou podporovány projekty, jejichž cílem je rozvoj dobrovolnictví jako důležité součásti kvalitní psychosociální péče o nemocného, od dětských pacientů přes dlouhodobě nemocné až po terminálně nemocné v hospicích. Jsou podporovány projekty vedoucí ke zlepšení využitelnosti zdravotní péče osobami se zdravotním

postížením, např. týkající se specifické komunikace sluchově postižených občanů, vzdělávacích programů i pro zdravotnickou veřejnost s tematikou komunikace pacientů s mentálním postižením, duševním onemocněním, s nevidomými či neslyšícími pacienty. Pravidelně jsou podporována i centra rehabilitace, např. arteterapie a muzikoterapie jako součást psychosociální rehabilitace, rehabilitační centrum kochleárních implantací u dětí, rehabilitační aktivity pro děti s PAS. V neposlední řadě jsou podporovány informační a osvětové materiály pro lékaře prvního kontaktu o poradenských a informačních službách pro širokou veřejnost v rámci prevence vzniku zdravotního postižení, materiály v oblasti ochrany osob se zdravotním postižením proti sexuálnímu zneužívání.

V roce 2015 byly tedy naplněny tyto základní okruhy:

- podporovat vznik dobrovolnických center a rozvoje dobrovolnických aktivit ve zdravotnických zařízeních, zejména podpořit spolupráci organizací občanů se zdravotním postižením se zařízeními následné a dlouhodobé péče;
- podporovat zlepšení podmínek využitelnosti zdravotní péče osobami se zdravotním postižením respektováním specifických potřeb občanů se smyslovým či mentálním postižením nebo osob s vážným omezením hybnosti;
- podporovat vznik informačních materiálů a vzdělávacích aktivit o problematice občanů se zdravotním postižením (zejména o způsobech, metodách a formách komunikace) a napomoci tyto informace šířit mezi zdravotnickou veřejnost;
- vytvářet informační materiály pro lékaře prvního kontaktu o tom, jaké poradenské a informační služby jsou dostupné pro jednotlivé typy zdravotního postižení;
- podporovat vznik informačních a osvětových materiálů a aktivity zaměřené na širokou veřejnost v rámci sekundární prevence prohloubení zdravotního postižení;
- podporovat vznik informačních materiálů a aktivit v oblasti ochrany osob se zdravotním postižením proti sexuálnímu zneužívání;
- podporovat centra rehabilitace s důrazem na specializaci pro jednotlivé skupiny osob se zdravotním postižením.

Příjemci dotací zpracovávají "vyhodnocení přínosu projektu" a "výkazy o skutečných nákladech" jednotlivých projektů.

354900-4132 - Program grantové podpory (PGP)

Program grantové podpory byl panem ministrem navýšen o 200 000,- Kč. Tyto finanční prostředky byly určeny pro Sdružení rodičů a přátel diabetických dětí v ČR.

Z celkové částky 55 200 000,- Kč byly výdaje programu určeny subjektům:

(v Kč)				
Pol.	Skupina příjemců	upravený rozpočet	čerpání	plnění %
5222	spolky	50 170 000	50 166 700	99,99
5221	obecně prospěšné společnosti	4 250 000	4 250 000	100,00
5229	ostatní neziskové org.	180 000	180 000	100,00
5169	nákup služeb	20 000	18 000	90,00
5175	pohoštění	10 000	0	0,00
5179	ostatní nákupy	160 000	160 000	100,00
5240	transfery nezisk. a podobným o.	317 000	316 900	99,97
5494	transfery obyvatelstvu	93 000	91 900	98,82
	celkem	55 200 000	55 183 500	99,97

V rámci dotačního programu podporuje MZ širokou škálu projektů zaměřených na zvýšení účasti zdravotně postižených a chronicky nemocných občanů na vlastním zdravotním stavu.

Obsah dotovaných projektů musí mít edukační nebo rehabilitační charakter, směřující k výraznému zlepšení prognózy a zvýšení kvality života zdravotně postižených a chronicky nemocných.

Okruhy dotovaných činností u tohoto programu:

- Rekondiční a edukační pobyty se zdravotním programem;
- Edukační docházkové akce (kurzy a výcviky);
- Ediční činnost;
- Přednášky;
- Organizačně administrativní servis.

Dotační program PGP je cíleně zaměřen pro NNO s celostátní působností:

Spolky rodičů a přátel zdravotně postižených dětí;
 Spolky rodičů a přátel těch zdravotně postižených, kteří se nemohou sami organizovat (např. subjekty sdružující mentálně postižené občany);
 Spolky zdravotně postižených (představují vlastní svépomocnou aktivitu);
 Účelová zařízení církví, (např. Charity, Diakonie);
 Obecně prospěšné společnosti (např. Tyfloservis);
 Ústavy (transformované z občanských sdružení nebo obecně prospěšných společností);
 Spolek se zvláštním postavením (Český červený kříž).

Příjemci dotací zpracovávají "vyhodnocení přínosu projektu" a „výkazy o skutečných nákladech“ jednotlivých projektů.

Při poskytování zdravotnických služeb je důležitá nejen jejich kvalita a dostupnost, ale i podmínky pro jejich účinnost. Proto je mimořádně důležitá edukace příjemců zdravotní péče. MZ prostřednictvím svých dotačních programů vytváří podmínky pro účinnost celého zdravotnického systému především v oblasti péče poskytované zdravotně postiženým a chronicky nemocným.

Ceny ministra (dle UV č. 248/2007)

(v tis. Kč)

Paragraf	Položka	Program	Upravený rozpočet	Čerpání	%
	5240	Neinvestiční nedotační transfery neziskovým a podobným organizacím (Cena Markopulos)	317	316,9	99,9
	5494	Neinvestiční nedotační transfery obyvatelstvu nemající charakter daru (2 plakety výročních cen ministra zdravotnictví)	93	91,90	98,8

Principy hospodárnosti, efektivity a účelnosti jsou aplikovány již v Metodikách obou programů pro vypracování a registraci žádostí, které stanovují, že součástí všech došlých projektů musí být určení cílů projektu, postup hodnocení výsledků projektu ve vztahu ke stanoveným cílům a zhodnocení efektivity vynaložených finančních prostředků zpracované žadatelem. Kvalita těchto údajů je jedním z hodnotících kritérií dotačních komisí pro hodnocení projektů.

V průběhu dotačního roku kontrolují pracovníci MZ, zda příjemci dotace plní stanovené cíle a účelně a efektivně využívají poskytnuté prostředky a dodržují výši a strukturu nákladů. Po skončení dotačního roku je efektivita hodnocena v předložené dokumentaci:

- Finanční vypořádání dotací ze státního rozpočtu (každoročně k 15. 2.),
- Výkaz o skutečných nákladech na projekt a skutečném podílu dotace ze SR na financování projektu (každoročně k 28. 2.),
- Vyhodnocení přínosu projektu dotovaného v rámci PVP a PGP (každoročně k 28. 2.),
- Zpráva revizní komise o čerpání státní dotace nebo audit (každoročně k 31. 3., resp. k 30. 6.),

- Výroční zpráva organizace (každoročně k 30. 6.).

Vzhledem ke každoročnímu velkému počtu podaných žádostí do PVP a PGP (celkem cca 420 projektů) a jejich velmi rozdílnému charakteru je nelze hodnotit podle jednotných věcných a poměrových ukazatelů. Přínos některých dotací lze těžko kvantifikovat, např. osvětová či preventivní činnost, modernizace vybavení ulehčující náročnou ošetrovatelskou péči atd. U dotací, kde je to možné, je vždy požadováno vyjádření cílů v kvantitativních či poměrových ukazatelích, a to kolika osobám se zdravotním postižením projekt prospěje, počet vyškolených dobrovolníků a jimi odpracovaných hodin, počet uskutečněných akcí a jejich návštěvnost, frekvence návštěvnosti internetových stránek, počet kusů vydaných tiskovin a video či audionosičů a náklady na vydání jednoho kusu, počet návštěvníků poraden, průměrná doba věnovaná v poradně jednomu pacientovi, počet a délka kurzů a počet proškolených osob atd.

1.3.7.2 Národní program zdraví

Projekty podpory zdraví rok 2015

(v Kč)

Pol.	Počet PPZ	Přidělené finanční prostředky
5221	4	506 500
5222	9	1 122 000
5223	1	80 000
5229	2	390 000
5331	13	1 491 000
5332	1	155 000
5336	10	3 099 500
5339*	1	240 000
celkem	41	7 084 000

* položka 5339* finanční prostředky převedeny rozpočtovým opatřením do kapitoly Mze

Dotační program MZ Národní program zdraví – projekty podpory zdraví (dále jen NPZ – PPZ) je vyhlášen každoročně již od roku 1993, kdy se uskutečnilo jeho první veřejné výběrové řízení. Východiskem pro jeho vyhlášení byla realizace Projektu střednědobé strategie obnovy a podpory zdraví, který byl schválen usnesením vlády ČR č. 273/1992. Poté byl tento dotační program zakomponován jako jeden ze strategických přístupů do dlouhodobé strategie Národního programu zdraví ČR, projednaného vládou dne 15. března 1995.

V současné době je dotační program NPZ – PPZ považován za důležitý nástroj Ministerstva zdravotnictví pro naplňování některých cílů „Zdraví 2020 – Národní strategie ochrany a podpory zdraví a prevence nemocí“ schválenou usnesením vlády č. 23 ze dne 8. ledna 2014.

Zásadním cílem programu je dlouhodobé vytváření podmínek pro zlepšení zdraví občanů ČR. Orientuje se na posilování zdraví, předcházení nemocem a začlenění všech složek společnosti do všeobecného zájmu o zdraví. Vychází ze skutečnosti, že neexistuje odvětví či obor, který by ve větší či menší míře neovlivňoval zdraví lidí.

Hodnocení dotačního programu NPZ – PPZ za rok 2015

V roce 2015 bylo realizováno celkem 41 projektů.

Na základě rozhodnutí o poskytnutí neinvestičních dotací ze státního rozpočtu pro předkladatele projektů podpory zdraví byla tomuto programu pro rok 2015 přidělena celková finanční částka 13 000 000. V obou kolech dotačního řízení byla rozdělena celková částka ve výši 7 084 000 Kč

tak, jak je uvedeno v tabulkách k jednotlivým výdajovým položkám. Nevyužitá dotační částka ve výši 5 916 000 Kč byla převedena do roku 2016.

Rozdělení naleznete v tabulce č.17/1 – 17/8 s tím, že z kapitoly Ministerstva zdravotnictví bylo v rámci plnění NPZ-PPZ z této částky převedeno 240 000 Kč do kapitoly Ministerstva zemědělství pro Ústav zemědělské ekonomiky a informací.

Závěrečné odborné hodnocení jednotlivých projektů zrealizovaných v roce 2015 bude známo po posouzení závěrečných zpráv Komisí Ministerstva zdravotnictví.

Porovnání s rokem 2014

Do veřejného výběrového řízení tohoto dotačního programu bylo pro rok 2014 předloženo celkem 54 Žádostí o poskytnutí dotace na realizaci projektu podpory zdraví. Po posouzení žádostí dvěma nezávislými oponenty, garantem a členy komise bylo náměstkem pro ochranu a podporu veřejného zdraví – hlavním hygienikem ČR k finanční dotaci pro rok 2014 doporučeno celkem 28 projektů podpory zdraví, jejichž přidělení následně schválila porada vedení ministerstva a pan ministr.

Na základě rozhodnutí o poskytnutí neinvestičních dotací ze státního rozpočtu pro předkladatele projektů podpory zdraví byla tomuto programu pro rok 2014 přidělena celková finanční částka 3 000 000 Kč pro 28 projektů.

Z kapitoly Ministerstva zdravotnictví bylo v rámci plnění NPZ-PPZ z této částky převedeno 92 500 Kč do kapitoly Ministerstva zemědělství pro Ústav zemědělské ekonomiky a informací.

Projekty podpory zdraví - porovnání výdajů s minulými roky

(v Kč)

Rok	Finanční prostředky
2011	1 000 000 z toho 53 000 převedeno do kapitoly Ministerstva zemědělství
2012	1 000 000
2013	1 000 000 z toho 100 000 převedeno do kapitoly Ministerstva zemědělství
2014	3 000 000 z toho 92 500 převedeno do kapitoly Ministerstva zemědělství
2015	7 084 000 z toho 240 000 převedeno do kapitoly Ministerstva zemědělství

Podrobný rozpis je uveden v tabulce č. 17

1.3.7.3 Zdravotnické programy

354132-4141 Protidrogová politika MZ

Priority daného programu, byly vyhlášené a zveřejněné v souladu s Národní strategií protidrogové politiky na období 2010 – 2018, schválenou vládou ČR dne 10. května 2010, usnesením č. 340/2010 a Akčním plánem na období 2013 - 2015, který je základním nástrojem realizace uvedené strategie a v souladu s usnesením vlády č. 300/2005, kterým byl schválen systém Certifikací odborné způsobilosti služeb pro uživatele a závislé na návykových látkách a s usnesením vlády č. 693/2006 k zavedení systému certifikací v oblasti primární protidrogové prevence. Zároveň byly priority stanoveny v souladu se Zákonem č. 379/2005Sb., o ochraně před škodami působenými tabákovými výrobky, alkoholem a jinými návykovými látkami ve znění pozdějších předpisů, ze kterého vyplývá pro MZ povinnost spolufinancování programů pro osoby závislé na návykových látkách.

Pro rok 2015 byly financovány ty projekty, které naplnily priority vyhlášené v rámci metodiky MZ, a to zejména:

- projekty v rámci, kterých byly poskytovány zdravotní služby osobám škodlivě užívajícím návykové látky a osobám závislým na návykových látkách (včetně tabáku a alkoholu)
- projekty, které odpovídajícím způsobem reagovaly na aktuální potřeby při tvorbě a realizaci protidrogové politiky MZ a v rámci kterých se nejednalo o přímé poskytování zdravotních služeb osobám závislým na návykových látkách.

Při udělování dotací byly navíc prioritně podporovány projekty, které se věnují péči o nezletilé klienty. Při udělování dotací byl zároveň brán zřetel na regionální specifika v oblasti užívání návykových látek.

Služby zaměřené na snižování zdravotních rizik u osob závislých na nelegálních návykových látkách, byly podpořeny finančními prostředky určenými pouze na nákup zdravotnického materiálu, který je určen pro výměnný program. Dále byly finanční prostředky využity k nákupu metadonové substance pro ČR, pro nákup zdravotnického materiálu a léků v rámci služeb Harm Reduction (HR) a k spolufinancování ostatních potřebných služeb pro osoby s adiktologickou poruchou (detoxifikace, lůžková péče, doléčování, psychiatrická pomoc, apod.)

(v Kč)

354132-4141 Protidrogová politika (neinvestiční část) Kč	
schválený rozpočet (neinvestice)	15 000 000,00
NA	5 000 000,00
čerpáno	19 846 791,50
zůstatek	153 208,50

Přehled čerpání dle položek:

5213	s.r.o., a.s.	1 305 300,00
5221	o.p.s.	5 704 700,00
5222	spolek	3 818 535,00
5223	církev	950 500,00
5229	ústav	2 159 320,00
5321	obec	90 000,00
5323	kraj	100 000
5336	příspěvkové organizace	502 021,50
5331	p.o. MZ – z toho 5 mil. Kč z nároků	5 131 015,00
Čerpáno vč. nároků		19 761 391,50
5166	konzult. poradenské a právní služby – OP	85 400,00
Celkem čerpáno vč. NA		19 846 791,50

Podrobný rozpis poskytnutých prostředků je uveden v tabulce č. 20/2 „Přehled dotací dle výdajových položek – 354132-4141 Protidrogová politika (neinvestiční část)“

354900-4112 Prevence kriminality a 354900-4113 Péče o děti a dorost

Základním cílem dotačního programu „Péče o děti a dorost“ a programu „Prevence kriminality“ je dlouhodobě podporovat zájem o aktivní vztah a odpovědnost ke zdraví a zdravému životnímu stylu a jejich posilování a podporu ve společnosti prostřednictvím realizace projektů. Finanční příspěvky MZ ČR podpořily realizaci kvalitních projektů se zaměřením na prevenci a podporu zdraví a kladoucích si za cíl dosažení pozitivních změn v životním stylu dětí a mládeže a v jejich chování.

Dotační program „Péče o děti a dorost“ a program „Prevence kriminality“ jsou nástrojem MZ ČR pro naplňování vybraných cílů a priorit strategických dokumentů, kterými jsou Národní akční plán prevence dětských úrazů na léta 2007 - 2017 (usnesení vlády č. 926 ze dne 22. 8. 2007), Národní strategie prevence násilí na dětech v ČR na období 2008 - 2018 (usnesení vlády č. 1139 ze dne 3. 9. 2008), Dlouhodobý program zlepšování zdravotního stavu obyvatelstva ČR Zdraví pro všechny v 21. století (usnesení vlády č. 1046/2002) a Strategie prevence kriminality v ČR na léta 2012 – 2015 (usnesení vlády ČR ze dne 14.12.2011 č. 925).

Cílem projektů byla prevence úrazů mladistvých při sportu, na ulici nebo silnici, aktivitách v domácnosti a podobně. Podstatnou část tvořila vlastní aktivita mladistvých na vytvoření modelu prevence úrazů, který by se mohl aplikovat ve školských zařízeních, sportovních klubech apod. Cílem projektů zaměřených na prevenci násilí bylo vytvářet a rozvíjet u dětí a mládeže mentálně hygienické návyky a sociální dovednosti, které jsou nutné pro vzájemné porozumění v sociálních kontaktech, pro účinné, neagresivní jednání v problémových nebo krizových situacích, pro racionální rozhodování a odpovědné a účinné konání. Projekty cílily na vybavení dětí a mládeže potřebnými sociálními dovednostmi, které jim umožní řešit problémy prosociálním, nenásilným způsobem. Projekty k podpoře kojení a racionální výživy, která je v raném věku základem pro optimální růst, zdraví i psychosociální vývoj dítěte, byly zaměřeny na věkové období 0 - 3 roky. Cílem projektů zaměřených na kyberšikanu byly aktivity zabývající se prevencí rizikových projevů chování u školní mládeže a tvorbu efektivního plánu prevence.

Odsouhlasené projekty byly plně v souladu s vyhlášenými podmínkami pro přidělování neinvestičních finančních prostředků ze státního rozpočtu pro rok 2015 a vyhlášenými prioritami Ministerstva zdravotnictví pro rok 2015.

Závěry projektů budou využity na lokální, regionální i národní úrovni v rámci plnění příslušných vládních usnesení, koncepcí a dokumentů (viz výše). Závěry projektů budou rovněž využity v rámci informovanosti laické i odborné veřejnosti, v pregraduálním a post-graduálním vzdělávání zdravotníků i při tvorbě metodických opatření pro zdravotníky.

(v Kč)

354900-4112 Prevence kriminality	
schválený rozpočet	400 000,00
čerpáno	375 500,00
zůstatek	24 500,00

Přehled čerpání dle položek:

5221	o.p.s.	32 500,00
5222	spolek	343 000,00
Celkem čerpáno		375 500,00

(v Kč)

354900-4113 Péče o děti a dorost	
schválený rozpočet	2 000 000,00
čerpano	2 000 000,00
zůstatek	0,00

Přehled čerpání dle položek:

5331	Příspěvkové organizace MZ	440 000,00
5221	o.p.s.	131 000,00
5222	spolek	567 000,00
5223	církev	140 000,00
5229	fond	490 000,00
5323	kraj	232 000,00
Celkem čerpáno		2 000 000,00

Finanční prostředky byly využity na

- edukační materiály zaměřené na podporu kojení pro zdravotníky i rodiče, na výživu dětí do 3 let pro praktické lékaře pro děti a dorost a rodiče,
- služby spojené s výrobou videoseriálu o kojení a výživě kojenců a batolat,
- vedení poradny, správu a optimalizaci webu (kojení a výživa dětí do 3 let, prevence úrazů u dětí),
- na pomůcky ke kojení,
- přípravu manuálu a video reportáže k rozvoji žádoucích vzorců chování dětí (prevence šikany na 2. stupni ZŠ),
- vytvoření metodik a školení pro vedoucí oddílů k řešení krizových situací (prevence nemocí, úrazů, požáru, bezpečnost práce, ...)
- proškolení žáků k prevenci kyberšikany.

Podrobnější rozpis je uveden v tabulce č. 20/3 Přehled dotací dle výdajových položek - Prevence kriminality a 20/4 Péče o děti a dorost.

354900-4114 Bezpečnosti a kvalita zdravotní péče

Pro rok 2015 byly přednostně financovány aktivity, projekty a úkoly naplňující metodická vodítka uvedená v Doporučení Rady EU o bezpečnosti pacientů včetně prevence a kontroly infekcí spojených se zdravotní péčí (Úřední věstník EU 2009/C 151/01), ve druhé Zprávě Komise Radě na základě zpráv členských států o provádění Doporučení Rady o bezpečnosti pacientů včetně prevence a kontroly infekcí spojených se zdravotní péčí (2009/C 151/01), včetně programů a projektů realizovaných v rámci Národní sítě nemocnic podporujících zdraví a zdravotní služby a Akčního plánu č. 9 Zajištění kvality a bezpečí poskytovaných zdravotních služeb/Zdraví 2020.

Položka 5169:

- objednávka českého překladu publikace WHO „Patient Safety Curriculum Guide“

Poskytnutí neinvestiční dotace ze státního rozpočtu ČR na rok 2015 – podpora projektů souvisejících se zvyšováním kvality činností na podporou zdraví:

Program WHO „Nemocnice podporující zdraví a zdravotní služby“ (Health Promoting Hospitals - „HPH“) vede nemocnice k tomu, aby kladly větší důraz na podporu zdraví a prevenci nemocí a ne pouze na samotné diagnostické a léčebné služby.

Systematická implementace takovýchto efektivních programů se zaměřením na podporu zdraví se stala klíčovou složkou podpory kvality poskytované péče, společně s klinickou účinností a bezpečím pacientů. Síť „zdravých nemocnic“ tvoří v ČR aktuálně již 9 HPH nemocnic (FN Motol, VFN, FN Olomouc, FN ÚVN, Nemocnice Jihlava, Nemocnice Pelhřimov, Klaudiánova nemocnice Mladá Boleslav, Nemocnice Valašské Meziříčí, Šumperská nemocnice).

Sedm z těchto nemocnic se pak aktivně účastní dílčího projektu HPH - Recognition projekt, který přináší mezinárodně vytvořené, ověřené a publikované nástroje pro sebehodnocení (k dispozici jsou na Portálu kvality a bezpečí MZ). Za plnění mezinárodních HPH standardů získaly v letech 2013 – 2014 tyto nemocnice cenný WHO certifikát - staly se tak významnými reprezentanty úrovně zdravotních služeb v ČR.

Položka 5213:

- Projekt související se zvyšováním kvality činností na podporu zdraví – „Podpora zdraví - sportovně-relaxační akce pro zaměstnance“ (Nemocnice Valašské Meziříčí a.s.)

Položka 5339:

- Projekt související se zvyšováním kvality činností na podporu zdraví – „Podpora zdraví zaměstnanců ÚVN“ (ÚVN)

Položka 5336:

- Projekt související se zvyšováním kvality činností na podporu zdraví – „Zvyšování kvality činností na podporu zdraví - podpora zdravého pracovního prostředí“ (Fakultní nemocnice v Motole)
- Projekt související se zvyšováním kvality činností na podporu zdraví – „Vylepšení bezpečnostních prvků pro pacienty a zaměstnance VFN“ (Všeobecná fakultní nemocnice v Praze)

Položka 5323:

- Projekt související se zvyšováním kvality činností na podporu zdraví – „Podpora zdraví pacientů, zaměstnanců, komunity - preventivní programy“ (Nemocnice Pelhřimov)
- Projekt související se zvyšováním kvality činností na podporu zdraví – „Podporujeme zdraví klientů a zaměstnanců Nemocnice Jihlava v roce 2015“ (Nemocnice Jihlava)

Převod finančních prostředků odboru TIS:

V souvislosti s vydáním dokumentu „Doporučení Rady o bezpečnosti pacientů včetně prevence a kontroly infekcí spojených se zdravotní péčí (2009/C 151/01) byla v ČR akcentována otázka bezpečí pacientů při poskytování zdravotních služeb. MZČR proto zařadilo jako prioritu medializaci problematiky a poskytnutí srozumitelných informací laické i odborné veřejnosti. V roce 2009 vydalo tzv. Knihu bezpečí s cílem usnadnit a zlepšit orientaci všech zúčastněných v systému zdravotní péče a zvýšit bezpečí pacientů při poskytování zdravotních služeb. Výchozí premisou byl fakt, že jen dobře informovaný pacient může být dobrým partnerem pro vstřícné a ke komunikaci otevřené zdravotníky. Kniha bezpečí vyšla pouze v elektronické podobě.

V roce 2010 byla vydána aktualizace Knihy bezpečí ve formě publikace Rádce pacienta. Vzhledem k velkému zájmu o tuto publikaci ze strany zdravotníků a občanů byl Rádce pacientů vydán v tištěné i el. verzi a byl distribuován do všech krajů. V roce 2011 byl Rádce pacienta vydán i v anglické verzi.

Vzhledem k tomu, že Rádce pacienta z roku 2010 neobsahoval změny, nové postupy a novou terminologii v souvislosti s vydáním zákona č. 372/2011 Sb., o zdravotních službách a i zákona č. 48/1997 Sb., o veřejném zdravotním pojištění, v platných zněních (odkazuje na neplatný zákon č. 20/1966 o péči o zdraví lidu) bylo nutné připravit reedici této publikace.

TIS:

- finanční prostředky určeny na zajištění tisku a distribuce III. vydání publikace Rádce pacienta v českém a anglickém jazyce

Převod finančních prostředků v rámci kapitoly:

Záměrem projektu "Zavedení a zajištění provozu a správy národního systému hlášení nežádoucích událostí v lůžkových zdravotních zařízeních" je nabídnout všem aktivním poskytovatelům zdravotní péče a MZ pravidelný anonymizovaný benchmarking počtů nežádoucích událostí, vydávání doporučení pro bezpečnou praxi na základě zjištění závažných nežádoucích událostí a celkovou osvětu a edukace v oblasti bezpečnosti pacientů. V roce 2013 byl projekt dokončen a spuštěn na národní úrovni pod názvem „Národní systém hlášení nežádoucích událostí“. Náměstek pro zdravotní péči rozhodl o povinnosti hlášení nežádoucích událostí pro organizace přímo řízené MZ. Systém je spravován ÚZIS.

ÚZIS:

- finanční prostředky určeny na technologické zajištění provozu softwarové aplikace Národního systému hlášení nežádoucích událostí pro období 01 – 06/2015 mezi ÚZIS a společností Instant Solutions s.r.o.

Důvodem převodu finančních prostředků na ÚZIS bylo prodloužení smlouvy mezi ÚZIS a společností Instant Solutions s.r.o. z důvodu posunu realizace projektu MZ „Úprava resortních registrů a konsolidace resortních dat v návaznosti na základní registry veřejné správy (eREG) a potřeby zajištění kontinuity sběru a hodnocení dat.

(v Kč)

354900-4114 Bezpečnost a kvalita zdravotní péče	
schválený rozpočet	4 000 000,00
převedeno ÚZIS	248 050,00
převedeno odboru TIS - reedice publikace Rádce pacienta	1 000 000,00
převedeno na Ministerstvo obrany pro Ústřední vojenskou nemocnici	150 000,00
smlouvy	249 216,20
rozhodnutí	749 000,00
čerpáno	2 396 266,20
Zůstatek – alokovan pro čerpání v r. 2016	1 603 733,80

Přehled čerpání dle položek:

OSS	ÚZIS	248 050,00
5213	a.s.	150 000,00
5336	p.o. MZ	299 000,00
5323	kraj	300 000,00
5169	nákup ostatních služeb	249 216,20
		1 396 266,20

Finanční prostředky byly použity na:

- tisk a distribuci české verze učebnice WHO "Bezpečí pacientů" jako referenčního nástroje určeného pro zlepšení kvality a efektivity edukace v oblasti bezpečí pacientů v pregraduálním, postgraduálním i celoživotním vzdělávání zdravotníků. Distribuce zajištěna elektronicky (web. MZČR – portál kvality a bezpečí) a v tištěné formě skrze vysoké a střední školy a akreditované vzdělávací instituce.
- realizaci projektů, jejichž základní premisí bylo ovlivnit stávající systém řízení kvality a bezpečí směrem k důraznější kontinuální podpoře činností na podporu zdraví zaměstnanců ve zdravotnických zařízeních a v konečném důsledku i k podpoře zdraví a spokojenosti pacientů.
- tisk a distribuci III. vydání publikace Rádce pacienta v českém a anglickém jazyce. K dispozici je volně ke stažení na web. MZČR:
http://www.mzcr.cz/kvalitaabezpeci/obsah/radce-pacienta_2898_29.html.
V knižní formě zajištěna distribuce patientským organizacím, poskytovatelům zdravotních služeb, zdravotním pojišťovám a krajským úřadům. V oblasti integrační politiky byla zveřejněna na stránkách: www.cizinci.cz
- technologické zajištění provozu softwarové aplikace Národního systému hlášení nežádoucích událostí pro období 01 – 06/2015 mezi ÚZIS a společností Instant Solutions s.r.o.

Podrobnější rozpis je uveden v tabulce č. 20/5 Přehled dotací dle výdajových položek - Program bezpečnosti a kvality ZP.

354900-4142 Národní akční plány a koncepce

Cílem dotačního programu Národní akční plány a koncepce je podpořit různorodé projekty, které nespadají pod záštitu jiných dotačních titulů na Ministerstvu zdravotnictví, nicméně odpovídají prioritám pro dané období v oblasti zdravotnictví. Priority pro tento program se mění každý rok a stanoví se v souladu s programovým prohlášením vlády a na základě aktuálních koncepcí a strategií (např. akční plán, národní strategie, doporučené postupy, apod.). Pokud je dotační řízení vedeno ve více kolech, mohou se priority změnit několikrát i během jediného roku. Dále je tento dotační program důležitým nástrojem pro naplňování Zdraví 2020 - Národní strategie ochrany a podpory zdraví a prevence nemocí (Usnesení vlády č. 23 ze dne 8.1.2014), která vychází z programu Světové zdravotnické organizace a navazuje na „Dlouhodobý program zlepšování zdravotního stavu obyvatelstva ČR – Zdraví 21“ podpořený vládou ČR usnesením č. 1046 ze dne 30. října 2002. Navazuje také na „Koncepci hygienické služby a primární prevence v ochraně veřejného zdraví“, která byla přijata MZ v roce 2013. Důležitým faktorem je dále soulad s vývojem a závazky na mezinárodní úrovni jak v rámci EU, tak Světové zdravotnické organizace. Hlavním cílem Národní strategie je zlepšit zdravotní stav populace ČR a snižovat výskyt nemocí a předčasných úmrtí, kterým lze předcházet. Strategie popisuje čtyři vzájemně propojené oblasti prioritních politických opatření, které vedou „ke zdraví, spravedlnosti a životní pohodě“. Obzvláště prioritou č. 3 „Posilovat zdravotnické systémy zaměřené na lidi, zajistit použitelnost a dostupnost zdravotních služeb z hlediska příjemců, soustředit se na ochranu podporu zdraví a na prevenci nemocí, rozvíjet kapacity veřejného zdravotnictví, zajistit krizovou připravenost, průběžně monitorovat zdravotní situaci a zajistit vhodnou reakci při mimořádných situacích“ reflektuje cíle dotačního titulu NAP.

MZ stanovilo na rok 2015 v tomto dotačním programu následující priority:

- Provedení prospektivní studie dlouhodobých zdravotních následků akutních intoxikací metanolem v roce 2012
- Vytvoření národní strategie podpory kojení a implementaci Mezinárodního kodexu marketingu náhrad mateřského mléka v ČR
- Národní akční plán pro vzácná onemocnění:
 - zlepšení informovanosti o vzácných onemocněních, provoz a aktualizace webových portálů pro vzácná onemocnění,
 - vznik a provoz registrů vzácných onemocnění,
 - vzdělávání zdravotnických pracovníků v oblasti vzácných onemocnění

- Akční plán ke zlepšení dostupnosti a kvality následné péče, dlouhodobá péče, a péče poskytované ve vlastním sociálním prostředí:
 - zvýšení efektivity poskytování dlouhodobé péče prostřednictvím zlepšením návaznosti zdravotních a sociálních služeb, inovativní modely poskytování integrovaných služeb ve vlastním sociálním prostředí pacienta,
 - zpracování ekonomické analýzy poskytování následné lůžkové péče, dlouhodobé lůžkové péče a péče ve vlastním sociálním prostředí,
 - srovnání jednotlivých typů služeb a forem péče, porovnání nákladovosti a struktury výdajů na zdravotní a sociální služby, včetně územních rozdílů
- Mapování lůžkové péče v ČR:
 - mapování lůžkové péče v ČR a souvisejících kapacit (včetně personálních) lůžkových zdravotnických zařízení, reprezentativní popis „case mix“ poskytovatelů lůžkové péče v ČR, vývoj metodiky hodnocení parametrů lůžkové péče se zaměřením na analýzy kvality, výkonnosti a systému úhrad tohoto segmentu péče. Hodnocení regionálních rozdílů, ekvity péče,
 - možnosti vývoje metodiky měření a optimalizace personálního obsazení ošetrovacích jednotek nelékařským zdravotnickým personálem v souvislosti s péčí o nemocné s omezenou soběstačností v provádění běžných denních činností a dalšími činnostmi vyplývajícími z provozu ošetrovací jednotky (resp. v souvislosti s tzv. ošetrovatelskou zátěží).
 - možnosti analýzy optimalizace organizace poskytování anesteziologické péče v souvislosti s využitím potenciálu všech členů anesteziologického týmu.

(v Kč)

354900-4142 Národní akční plány a koncepce	
schválený rozpočet	10 600 000,00
rozhodnutí	4 950 534,00
smlouvy	24 500,00
zůstatek	5 624 966,00

Přehled čerpání dle položek:

5222	spolek	1 415 006,00
5331	Příspěvkové organizace MZ	1 274 210,00
5332	VŠ	1 284 904,00
5213	právnícké osoby	100 000,00
5229	ústav	78 892,00
	OSS	797 522,00
5166	konzult. poradenské a právní služby - oponentské posudky	24 500,00
		4 975 034,00

Finanční prostředky pro rok 2015 pomohly spolufinancovat analýzy dat z celostátního registru pacientů s poruchami krevního srážení, diagnostiku bronchogenního karcinomu u nemocných s těžkou formou CHOPN, pokračování studie dlouhodobých zdravotních následků u akutních intoxikací metanolem, vytvoření metodiky pro hodnocení struktury akutní lůžkové péče v ČR, provoz informačního webového portálu pro vzácná onemocnění, a několik dalších projektů v rámci prioritách daných dotačním programem NAP.

Podrobnější rozpis je uveden v tabulce č. 20/6 Přehled dotací dle výdajových položek - Národní akční plány a strategie.

354900-4115 Centralizace vysoce specializované péče

V rámci udělování statutu centra vysoce specializované hematologické péče bylo provedeno hodnocení činnosti poskytovatelů zdravotních služeb, včetně místního šetření, kteří žádali o udělení tohoto statutu.

Položka 5166:

- Hodnocení žádostí o udělení statutu centra vysoce specializované hematologické péče, účast na místních šetřeních u poskytovatelů žádajících o udělení statutu. Vybraný odborník doc. MUDr. Tomáš Kozák, Ph.D., MBA, se podílel na odborném hodnocení žádostí poskytovatelů ZS žádajících o udělení statutu centra vysoce specializované hematologické péče. Součástí hodnocení žádostí byla i účast na místních šetřeních u žadatelů o udělení statutu. Výsledkem bylo doporučení/nedoporučení pro MZ k udělení tohoto statutu.

(v Kč)

354900-4115 Centralizace vysoce specializované péče	
nároky	10 000,00
čerpáno	10 000,00
zůstatek	0,00

Přehled čerpání dle položek:

5166	konzult. poradenské a právní služby	10 000,00
		10 000,00

Podrobnější rozpis je uveden v tabulce č. 20/7 Přehled dotací dle výdajových položek - Centralizace vysoce specializované péče.

354900-4143 Integrace cizinců v ČR

V rámci iniciativy *Postup při realizaci aktualizované Koncepce integrace cizinců – Společné soužití v roce 2014 - zlepšení přístupu cizinců ke zdravotní péči* (usnesení ze dne 22. ledna 2014 č. 60, aktualizováno usnesením ze dne 14. ledna 2015 č. 20) hodlá Ministerstvo zdravotnictví uveřejnit na svých webových stránkách „Zdravotnické komunikační karty pro komunikaci s cizincem při poskytování zdravotní péče v ČR“, které budou sloužit zdravotnickému personálu při styku s pacienty-cizinci. Karty se zaměřují na čtyři obory: Dětské lékařství, Gynekologie a porodnictví, Vnitřní lékařství a Ošetřovatelství. Každá karta bude zpracována do 9 jazykových mutací (anglicky, španělsky, německy, bulharsky, rumunsky, rusky, ukrajinsky, vietnamsky a arabsky (oficiální arabština)). Karty budou na webovém portále MZ k volnému stažení.

Cílem je zlepšení přístupu cizinců ke zdravotní péči, potažmo zvýšit jejich informovanost o systému zdravotní péče v ČR a ulehčit jim tím v této oblasti orientaci a přispět k jejich lepší integraci ve společnosti. Dále slouží karty k usnadnění komunikace bez tlumočnicka mezi zdravotníkem a pacientem nehovořícím česky.

V roce 2015 byly karty obsahově revidovány ve spolupráci s příslušnými odbornými společnostmi a přeloženy do 9 jazyků. Začátkem roku 2016 budou karty graficky upraveny a zveřejněny na webových stránkách MZ.

(v Kč)

354911-4143 Integrace cizinců	
schválený rozpočet	0,00
Navýšení z NA RP	244 740,64
čerpáno	244 740,64

5169	nákup ostatních služeb (MEZ)	244 740,64
------	------------------------------	------------

Podrobnější rozpis je uveden v příloze č. 20/9 Integrace cizinců

354200 - 6305 Národní program řešení problematiky HIV/AIDS

Projekty prevence HIV/AIDS rok 2015

(v Kč)

Výdajová pol.	Počet projektů	Přidělené finanční prostředky
5221	1	101 000
5222	13	2 309 000
5223	1	25 000
5229	1	15 000
5321	1	89 000
5323	1	38 000
5331	8	2 373 000
5336	1	105 000
celkem	27	5 055 000

Dotační program je vyhlášen od roku 1992, v současné době vychází z usnesení vlády č. 956 ze dne 20.12.2012 k Národnímu programu řešení problematiky HIV/AIDS v ČR v období let 2013 – 2017 a z usnesení vlády č. 23 ze dne 8.1.2014 ke Zdraví 2020 – Národní strategii ochrany a podpory zdraví a prevence nemocí. Cílem dotačního programu je **především zajištění dostupného bezplatného anonymního testování např. v poradách AIDS v ČR, pracovištích provádějících odběry a vyšetření HIV protilátek apod. a edukace a intervence osob v rizikových skupinách s rizikovým sexuálním chováním (MSM, prostitutky, uživatelé návykových látek)**, prevence sexuálního přenosu HIV v populaci se zaměřením na mládež. Podporuje preventivní programy zaměřené na výše uvedené populační skupiny ve zvýšeném riziku HIV/AIDS a interaktivní preventivní programy komplexního typu zaměřené na zapojení mládeže do procesu ochrany a podpory zdraví v problematice sexuálně přenosných infekcí a HIV/AIDS.

Přestože byly dosaženy pokroky v oblasti terapie HIV/AIDS, neexistuje dosud taková léčba, která by vedla k úplnému vyléčení osob s rozvinutým onemocněním AIDS nebo u HIV pozitivních osob vedla k eliminaci viru z organismu. Rovněž dosud není k dispozici účinná vakcína, a proto preventivní opatření jsou stále neúčinnější a také nejméně nákladnou cestou k dosažení stanovených cílů.

Cíle dotačního programu:

1. Zabránění vzniku a šíření HIV infekce:

- Prevence sexuálního přenosu HIV.

- Prevence přenosu HIV u injekčních uživatelů drog.
2. Omezení dopadu HIV infekce na jednotlivce i společnost:
- Zajištění dostupného bezplatného anonymního testování.
 - Podpora akcí a aktivit směřujících ke snížení sociálních a ekonomických dopadů epidemie HIV/AIDS na společnost.

Na poskytnutí finanční dotace ze státního rozpočtu v rámci dotačního programu Národní program řešení problematiky HIV/AIDS neexistuje právní nárok.

O výsledku dotačního řízení je příjemce dotace písemně informován prostřednictvím dopisu hlavního hygienika ČR. Rozhodnutí je konečné a nelze se proti němu odvolat.

Realizace všech schválených projektů Národního programu řešení problematiky HIV/AIDS byla v roce 2015 kontrolována formou průběžné kontroly na řešitelském pracovišti. Kontrolován byl věcný průběh řešení projektu, čerpání přidělených finančních prostředků aj.

Hodnocení dotačního programu Národní program řešení problematiky HIV/AIDS za rok 2015

V roce 2015 bylo realizováno celkem 27 projektů.

Na základě rozhodnutí o poskytnutí neinvestičních dotací ze státního rozpočtu pro předkladatele projektů řešení problematiky HIV/AIDS byla tomuto programu pro rok 2015 přidělena celková finanční částka 6 000 000 Kč. V obou kolech dotačního řízení byla rozdělena celková částka ve výši 5 055 000 Kč tak, jak je uvedeno v tabulkách č. 18/1-18/8 k jednotlivým výdajovým položkám. Nevyužitá dotační částka ve výši 945 000 Kč byla převedena do roku 2016.

Závěrečné odborné hodnocení jednotlivých projektů zrealizovaných v roce 2015 bude známo po posouzení závěrečných zpráv komisí Ministerstva zdravotnictví.

Porovnání s rokem 2014

Do veřejného výběrového řízení tohoto dotačního programu bylo pro rok 2014 předloženo celkem 34 Žádostí o poskytnutí dotace na realizaci projektu prevence HIV/AIDS. Po posouzení žádostí oponenty, odborným garantem a členy komise bylo náměstkem pro ochranu a podporu veřejného zdraví – hlavním hygienikem ČR k finanční dotaci pro rok 2014 doporučeno celkem 18 projektů s dotacemi v celkové výši 3 000 000 Kč, jejichž přidělení následně schválila porada vedení a pan ministr.

Projekty řešení problematiky HIV/AIDS - porovnání výdajů s minulými roky

rok	přidělené finanční prostředky (v Kč)
2011	3 000 000
2012	3 000 000
2013	3 000 000
2014	3 000 000
2015	5 055 000

Projekt EUnetHTA JA2 – Joint action – společná akce Evropské komise a členských států

Ministerstvo zdravotnictví se zapojilo do projektu EUnetHTA JA2 – tj. akčního plánu Evropské komise pro spolupráci v oblasti Health Technology Assessment (hodnocení zdravotnických technologií). EUnetHTA JA2 byla naplánována na období let 2012 – 2015. Jedná se o tzv. „společnou akci“ Evropské komise a členských států. Projekt EUnetHTA JA2 skončil ke konci roku 2015. Téma bude nadále podporováno Evropskou komisí. V dalším období bude projekt

pokračovat jako 3. Společná akce (Joint Action 3) - EUnetHTA JA3, do které bylo MZ nominováno.

Zůstatek na RF k 31.12.2015 činí 82 245,51 Kč.

1.3.7.4 Zvláštní zdravotnická zařízení a služby pro zdravotnictví

353300-1102 Zajištění zdravotnické záchranné služby krajů a hl. m. Prahy – krizová připravenost

(v Kč)

Rozpočtové odvětví (paragraf – článek)	Položka RS	Rozpočet 2015	Název čerpání	Přiděleno rozhodnutím MZ	Skutečně čerpáno
353300-1102	5323	59 912 110	Krizová připravenost ZZS krajů	54 057 320	59 912 110
	5321		Krizová připravenost ZZS HMP	5 854 790	

Zdůvodnění:

Původní plánovaná částka 57 319 000 Kč rozpočtového odvětví **353300-1102** byla navýšena rozpočtovým opatřením č. 78 o částku 2 335 360 Kč a rozpočtovým opatřením č. 92 o částku 257 750 Kč na konečných **59 912 110 Kč**. Z rozpočtového odvětví 353300-1102 z položky RS 5323 byly finanční prostředky čerpány na zajištění krizové připravenosti 13 poskytovatelů ZZS krajů a z položky RS 5321 byly přiděleny finanční prostředky poskytovateli ZZS HMP.

Připravenost na řešení mimořádných událostí a krizových situací a výši úhrady stanoví vláda nařízením v závislosti na počtu osob s trvalým nebo hlášeným pobytem na území příslušného kraje – 10 Kč/obyvatele kraje a rok. Rozpis jednotlivých ZZS je uveden níže.

353300-4116 Letecká zdravotnická záchranná služba/podle nové terminologie Letadla pro letecké výjezdové skupiny poskytovatele ZZS

Podle § 21 odst. 1 zákona č. 374/2011 Sb., o zdravotnické záchranné službě, letadla pro zdravotnickou záchrannou službu smluvně zajišťuje Ministerstvo zdravotnictví ČR s provozovatelem letadel. V ČR je celkem 10 stanovišť leteckých výjezdových skupin ZZS (LVS ZZS) - 8 stanovišť LVS ZZS zajišťují dva soukromé subjekty na základě smlouvy, která je uzavřená od 1.1.2009 do 31.12.2016. MZ je smluvně zavázáno do roku 2016 k minimální roční úhradě za provoz letadel částkou bez DPH – 391 000 000,- Kč, cena včetně 19 % DPH je 465 290 000 Kč. Od roku 2013 je DPH 21 % tj. 82 110 000, cena včetně DPH je 473 110 000,- Kč/rok (tj. celková částka veškerého plnění pro všech 8 základen na jeden rok při předpokládaném ročním náletu na každé z provozních základen 430 hod.).

Smluvní cena za držení pohotovosti za jednu provozní základnu a jeden den v režimu VFR den bez DPH činí 113 130,- Kč (letecké výjezdové skupiny ZZS v Českých Budějovicích, Hradci Králové, Jihlavě, Liberci, Olomouci, Ústí nad Labem).

Smluvní cena za držení pohotovosti za jednu provozní základnu a jeden den v režimu H24 bez DPH činí 115 410,- Kč.

Smluvní cena za jednu letovou hodinu vrtulníku v režimu VFR den a VFR noc (letecké výjezdové skupiny v Ostravě a Brně) bez DPH činí 17 150,- Kč. 2 stanoviště LVS ZZS zajišťují letadla státních subjektů: 1) letadlo MO (Armáda ČR) v Plzni - Líních a 2) letadlo MV (Policie ČR) v Praze. Smlouvy byly uzavřeny v roce 1997 a 1998 a každý rok se aktualizují dodatkem ke smlouvám, který stanoví částku pro následující rok. Částka je stanovena dle předpokládaného "náletu" letových hodin - smluvně specifikovaný počet hodin.

Finanční krytí nákladů letecké výjezdové skupiny ZZS HLMP poskytované Ministerstvem vnitra dle Dodatku č. 22 (na rok 2015) ke Správní dohodě o spolupráci při zajišťování letecké zdravotnické záchranné služby uzavřené 12.8.1997 činilo 14 734 000,- Kč v roce 2015. Finanční krytí nákladů letecké výjezdové skupiny ZZS Plzeňského kraje poskytované Ministerstvem obrany podle Dodatku č. 21 (na rok 2015) k Dohodě mezi Ministerstvem obrany a Ministerstvem zdravotnictví o spolupráci při zajišťování LZSS uzavřené 29.4.1998 činilo 23 404 000,- Kč v roce 2015.

Na základě „koordinačních nařízení EU“ mají zahraniční pojištěnci (pojištěnci EU, EHP a Švýcarska) při pobytu na území jiného členského státu nárok na čerpání nezbytné zdravotní péče na účet své domácí zdravotní pojišťovny, a to za stejných podmínek jako místní pojištěnci. Náklady zdravotní péče čerpané např. českými pojištěnci v jiném členském státě EU, EHP a Švýcarsku (stejně jako náklady zdravotní péče poskytnuté v ČR a výpomocně uhrazené českými zdravotními pojišťovnami pojištěným osobám z těchto států) jsou nejdříve uhrazeny nositelem zdravotního pojištění v místě ošetření tj. institucí, která v daném státě hradí náklady zdravotní péče) a ten poté tyto náklady přeúčtuje příslušné české zdravotní pojišťovně. V případě zajištění leteckého transportu v rámci ZZS českých pojištěnců v jiném členském státě EU, EHP a Švýcarsku jsou náklady za realizované letové minuty přeúčtovány MZ. Toto přeúčtování probíhá prostřednictvím tzv. styčných orgánů členských států EU (CMÚ).

Položka 5169:

- Letecká záchranná služba/Letecké výjezdové skupiny ZZS (Alfa Helikopter s.r.o., DSA a.s.)
- Vyúčtování, za letové minuty leteckého transportu v rámci ZZS, českých pojištěnců v jiném členském státě EU, EHP a Švýcarsku - vzájemné přeúčtování (CMÚ)

Organizační složka státu:

- Letecká záchranná služba/Letecké výjezdové skupiny ZZS (Ministerstvo vnitra, Ministerstvo obrany)

353300-4116 Letadla pro letecké výjezdové skupiny poskytovatele ZZS (v Kč)	
schválený rozpočet	510 602 000,00
• převod do kapitoly MV	14 734 000,00
• převod do kapitoly MO	23 404 000,00
upravený rozpočet	472 464 000,00
Čerpáno - SR	472 462 514,33
Čerpáno - NA	11 379 861,77
Zůstatek SR	1 485,67
Zůstatek NA	48 512,23

Přehled čerpání dle položek:

5169	nákup ostatních služeb (CMÚ)	7 748 514,33
5169	Nákup ostatních služeb (Alfa Helikopter a DSA)	476 093 858,77
		483 842 373,10

(v tis. Kč)

Přehled dle výdajové položky - 353300-4116 Letadla pro letecké výjezdové skupiny poskytovatele ZZS					
Výd. pol.	Reg. číslo	Název	Příjemce	Výše poskytnutých finančních prostředků	z nároků
5169	nákup ostatních služeb				
	0407/08	Letecké výjezdové skupiny ZZS	Alfa Helikopter s.r.o.	231 464,92	11 379,86
		Letecké výjezdové skupiny ZZS	DSA a.s.	233 249,08	0
	0112/06	vzájemné vyúčtování za ošetření pojištěnců	Centrum mezistátních úhrad	7 748,51	
				472 462,51	11 379,86

Kromě těchto výdajů bylo zasláno veřejným rozpočtům územní úrovně celkem 92 096 266 Kč na zdravotnickou záchrannou službu (viz kapitola 5 Transfery veřejným rozpočtům územní úrovně).

(v tis. Kč)

Zdravotnická záchranná služba	Čerpání neinvestičních dotací	Čerpání investičních dotací
Jihočeský kraj	4 133	3 888
Jihomoravský kraj	7 729	3 473
Karlovarský kraj	2 993	2 400
Královéhradecký kraj	3 388	2 491
Liberecký kraj	1 918	1 614
Moravskoslezský kraj	2 417	0
Olomoucký kraj	3 557	2 799
Pardubický kraj	551	4 489
Plzeňský kraj	2 261	2 573
Praha	5 855	8 457
Středočeský kraj	8 720	0
Ústecký kraj	5 440	0
Kraj Vysočina	5 099	0
Zlínský kraj	5 853	0
Celkem	59 912	32 184

1.3.7.5 Ostatní činnosti ve zdravotnictví

Upravený rozpočet pro další vzdělávání pracovníků ve zdravotnictví byl stanoven ve výši 589 996 940 Kč, skutečné čerpání dle jednotlivých odvětví činilo 312 885 469 Kč:

Položka	Název	2530	4321- nelékaři	4322-RM	4331- spec. vzděl.	4332
5212	Podnikatelské subjekty- fyzické osoby			20 000	44 114 036	
5213	Podnikatelské subjekty – právnícké o.			12 618 806	75 107 712	
5221	Neinvestiční transfery obecně p. s.			109 076		
5222	Neinvestiční transfery spolkům				264 000	
5321	Neinvestiční transfery obcím		57 000	1 929 302	3 651 695	
5323	Neinvestiční transfery krajům			6 297 517	12 784 180	
5331	Neinvestiční příspěvky zřízeným PO	79 000 000	2 670 500	9 037 479	7 784 050	1 620 000
5332	Neinvestiční transfery VŠ					36 752 000
5336	Neinvestiční transfery zřízeným PO		2 703 500	10 945 217	5 419 400	0
Celkem	312 885 469 Kč	79 000 000	5 431 000	40 957 397	149 125 073	38 372 000

359200–2530 Doškolovací zařízení IPVZ a NCONZO

Upravený rozpočet pro příspěvkové organizace činil 79 000 000 Kč a byl vyčerpán. Jednalo se o příspěvek na provoz příspěvkové organizace IPVZ (59 000 000 Kč) a NCO NZO (20 000 000 Kč).

Podrobnější informace viz kapitola 4.1. Neinvestiční příspěvky příspěvkovým organizacím.

359200-4321 Vzdělávání nelékařských zdravotnických pracovníků

V roce 2015 bylo proplaceno z položky 5331 a 5336 za úhradu nákladů na atestační zkoušky pro nelékařské zdravotnické pracovníky pracovištěm uvedeným v Metodice Ministerstva zdravotnictví na úhradu nákladů za atestační zkoušky, závěrečné zkoušky certifikovaných kurzů a za zkoušky k vydání osvědčení.

359200 – 4322 Rezidenční místa: Specializační vzdělávání zdravotnických pracovníků – nelékařské obory

V roce 2015 bylo proplaceno z uvedené kapitoly z odvětví 4322 celkem z rozpočtu 29 809 032,- Kč a z nároků 11 148 365 za rezidenční místa pro nelékařské obory podle zákona č. 96/2004 Sb., o podmínkách uznávání způsobilosti k výkonu nelékařských zdravotnických povolání a k výkonu činností souvisejících s poskytováním zdravotní péče a o změně některých souvisejících zákonů (zákon o nelékařských zdravotnických povoláních) ve znění pozdějších předpisů. Finanční prostředky byly poskytnuty na projekty od roku 2009 – 2014 a na projekty, které byly schváleny na rok 2015.

359200–4331 Rezidenční místa: Specializační vzdělávání zdravotnických pracovníků- Lékaři

V roce 2015 realizovalo Ministerstvo zdravotnictví již sedmým rokem dotační program Rezidenční místa. Celkově bylo v roce 2015 vyplaceno 149 125 073 Kč za realizaci dotačních programů RM 2009, RM 2010, RM 2011, RM 2012, RM 2013, RM 2014 a 2015.

Uvedené částky čerpání na jednotlivých rozpočtových položkách jsou souhrnem vyplacených částek za všechny dotační programy od roku 2009 až do roku 2015.

V případě poskytovaných dotací na rezidenční místa je obtížné provádět porovnání s předchozími lety, protože každým rokem se mění počet a složení podporovaných specializací. Dále se mění počet rezidenčních míst, výše poskytované podpory, dochází k přerušení dotací, nebo naopak ke znovu čerpání starších dotací. Z těchto důvodů je obtížné nalézt nějaké společné srovnávací hledisko. Dá se však říci podle přehledu čerpání, že největší část finančních prostředků na rezidenční místa plyne k právníkům osobám.

Výše požadovaných finančních prostředků na rezidenční místa je odvozována od počtu studentů lékařských fakult, kteří ukončí studium v daném roce a dále předpokládaného počtu možných rezidentů pocházejících ze zemí EU. Pokud se skutečné čerpání od těchto čísel odchyluje a je nižší, potom není naplněn některý z uvedených předpokladů. Možnou příčinou je přetrvávající nechuť vedoucích pracovníků akreditovaných pracovišť a nedostatek času na nutnou administrativu, která je spojena s vyřízením dotace na rezidenční místo, zejména množství formulářů při podání žádosti a neustálé hlášení změn. Dalším důvodem se zdá být v případě dotace na kmen, zákonem požadovaná nutnost pracovního poměru na dobu neurčitou, tento požadavek může řadu akreditovaných pracovišť odradit od podání žádosti o přidělení rezidenčního místa.

Po uzavření měsíce prosince 2015 v rozpočtovém systému byly v účetnictví MZ zjištěny nedostatky, které již nebylo možné ve státní pokladně opravit:

Na základě Rozhodnutí č. 1510056/2015/VLP/RM/ROZ – I. byla poskytnuta dotace na RM Nemocnici Na Františku (IČ 00879444) ve výši 50 tis. Kč, a to z položky rozpočtové skladby 5321 - Neinvestiční transfery obcím, účelový znak 35015 (Specializační vzdělávání zdravotnických pracovníků). Finanční prostředky byly však zaslány na bankovní účet konečného příjemce dotace tj. Nemocnice Na Františku a ne obci Hlavní město Praha, která je zřizovatelem zmíněné nemocnice.

Na základě Rozhodnutí č. 1510071/2015/VLP/RM/ROZ – I. byla poskytnuta dotace na RM Nemocnici Jablonec nad Nisou (IČ 00829838) ve výši 30 tis. Kč, a to z položky rozpočtové skladby 5323 - Neinvestiční transfery krajům, účelový znak 35015 (Specializační vzdělávání zdravotnických pracovníků). Finanční prostředky byly však zaslány na bankovní účet konečného příjemce dotace tj. Nemocnice Jablonec nad Nisou a ne přes zřizovatele tj. Liberecký kraj.

359200–4332 Zabezpečení specializačního vzdělávání lékařů

Příspěvkové organizaci IPVZ dle metodiky na úhradu nákladů za atestační zkoušky, závěrečné zkoušky CK a za zkoušky k vydání osvědčení byla z rozpočtu vyplacena částka ve výši 1 620 000 Kč. Tato částka se oproti předchozímu roku zvýšila z důvodu většího počtu lékařů a farmaceutů o atestační zkoušku. Poskytnutá částka byla vyčerpána.

Dle Veřejnoprávních smluv byly univerzitám poskytnuty z rozpočtu finanční prostředky ve výši 36 752 000 Kč. Proti předchozímu roku se částka poskytnutá univerzitám zvýšila z důvodu navýšení počtu zařazených lékařů a počtu atestujících lékařů.

1.3.7.6 Zahraniční rozvojová spolupráce (622230-5105)

Upravený rozpočet na zahraniční rozvojovou spolupráci v roce 2015 činil 3 000 000 Kč. Odborem dohledu nad zdravotním pojištěním bylo čerpáno 995 064,28. Kč na úhradu zdravotní péče poskytnuté zahraničním studentům (tzv. vládním stipendistům).

1.3.7.7 Projekty výzkumu a vývoje v roce 2015

Přehled údajů o schváleném rozpočtu výdajů na projekty výzkumu, vývoje a inovací v minulých pěti letech v tis. Kč:

Rok	Výdaje
2011	1 075 904
2012	1 108 912
2013	1 221 191
2014	1 327 744
2015	1 477 980

Schválený rozpočet celkových výdajů na výzkum, vývoj a inovace na rok 2015 činil 1 477 979 873 Kč, upravený rozpočet 1 473 034 603 Kč. Čerpáno bylo 1 333 473 352,62 Kč, tj. 90,53 % upraveného rozpočtu a 78,42 % konečného rozpočtu ve výši 1 700 394 209,03 Kč. Z celkové čerpané částky připadá na institucionální výdaje 428 882 632,62 Kč (tj. 98,02 % upraveného rozpočtu ve výši 437 522 203 Kč) a na účelovou podporu 904 590 720 Kč, (tj. 87,35 % upraveného rozpočtu ve výši 1 035 512 400 Kč a 72,72 % konečného rozpočtu ve výši 1 243 908 400 Kč). Celkový stav nároků z nespotřebovaných výdajů k 31.12.2015 činí 12 164 620 Kč.

V tabulce č. 4 - Přehled výdajů státního rozpočtu na podporu výzkumu, vývoje a inovací jsou uvedeny údaje, které obsahují rozpočet po změnách tj. upravený rozpočet a skutečnost v rozdělení na příspěvkové organizace, organizační složky státu a ostatní subjekty, a to zvlášť za účelové prostředky a zvlášť za prostředky institucionální.

Účelové prostředky

byly přiděleny jako účelová podpora na řešení vybraných programových projektů aplikovaného zdravotnického výzkumu a vývoje v rámci Resortního programu výzkumu a vývoje na léta 2010 – 2015 (dále jen „RPV III.“), který v roce 2015 skončil, a v rámci Programu na podporu zdravotnického aplikovaného výzkumu a vývoje na léta 2015 – 2022 (dále jen „RPV IV.“). Oba dokumenty byly schváleny vládou. Účelová podpora je udělována v souladu se zákonem č. 130/2002 Sb., o podpoře výzkumu, experimentálního vývoje a inovací z veřejných prostředků a o změně některých souvisejících zákonů (zákon o podpoře výzkumu, experimentálního vývoje a inovací), ve znění pozdějších předpisů (dále je „zákon č. 130/2002 Sb.“)

Řešení programových projektů přineslo poznatky využitelné v diagnostice, terapii i prevenci onemocnění, jakož i výsledky, které byly přínosem v oblasti zdravotní politiky. Výsledky projektů pokrývají celou šíři zdravotnických oborů a přispěli ke zlepšení zdravotního stavu a kvality života obyvatel. Porovnáním dosažených výsledků a vyhlášených cílů programu lze konstatovat, že výsledky dosažené řešením projektů přispívají ke splnění cílů programu.

Účelové výdaje přispěly ke zdokonalení diagnostiky, terapie a prevence nejzávažnějších onemocnění a zlepšení zdravotního stavu a kvality života obyvatel tak, jak bylo cílem jednotlivých programů.

Každoročně je z účelové podpory podporováno několik set projektů, jejichž řešení trvá 3-5 let. Průběh řešení je schvalován každý rok odbornými poradními orgány MZ ČR na základě průběžné zprávy o řešení projektu. Konečný přínos projektu je možné zhodnotit až po jeho ukončení na základě závěrečné zprávy. Dosažené výsledky v rámci projektů a jejich soulad s cíli vyhlášeného programu se vyhodnocují po ukončení příslušného programu. Zhodnocení programu RPV III. proběhne v roce 2016.

Nejvýše hodnocené výsledky dosažené při řešení projektů výzkumu a vývoje mohou být oceněny Cenou ministra zdravotnictví za zdravotnický výzkum a vývoj a Čestnými uznáními. V roce 2015 bylo uděleno 7 ocenění, a to 3x hlavní Cena ministra (CM), která byla spojena s finanční odměnou pro hlavního řešitele projektu ve výši 100 tis. Kč, a 4x Čestné uznání (ČU, bez finanční odměny).

V roce 2015 bylo podporováno celkem 540 projektů, z toho ukončeno k 31.12.2015 - 382 projektů (v rámci končícího programu RPV III.).

Rozdělení finančních prostředků dle druhu příjemce v roce 2015

(v tis. Kč)

Organizace	běžné výdaje	kapitálové výdaje	celkem
Organizační složky státu - ÚZIS	30		30
Příspěvkové organizace	447 444	778	448 222
OS a PO v působnosti ÚSC	34 264		34 264
Vysoké školy	371 088	501	371 589
Veřejné výzkumné instituce	45 659	422	46 081
Podnikatelské subjekty	4 405		4 405
Účelové výdaje celkem	902 890	1 701	904 591

Z celkové čerpané částky běžných účelových výdajů na podporu výzkumu a vývoje, tj. 902 890 000 Kč připadá 371 088 000 Kč na vysoké školy a částka 447 444 000 Kč byla přidělena přímo řízeným příspěvkovým organizacím. Ostatní subjekty obdržely nižší částky.

Přehled poskytnutých běžných výdajů na účelovou podporu přímo řízeným příspěvkovým organizacím:

(v Kč)

par.	pol.	Příspěvková organizace		
351500	5331	Endokrinologický ústav	19 274 000	19 274 000
	5336			
sum	Ambulantní zdravotní péče		19 274 000	
352100	5331	VFN Praha	66 533 000	84 080 000
	5336		17 547 000	
	5331	FN Motol	24 916 000	40 194 000
	5336		15 278 000	
	5331	FN Královské Vinohrady	10 306 000	10 306 000
	5336			
	5331	FN Plzeň	2 549 000	3 445 000
	5336		896 000	
	5331	FN HK	15 254 000	26 338 000
	5336		11 084 000	
	5331	FN Brno	22 263 000	31 025 000
	5336		8 762 000	
	5331	FN USA Brno	15 952 000	15 952 000
	5336			
	5331	FN Olomouc	10 190 000	13 048 000
	5336		2 858 000	
	5331	FN Ostrava	4 627 000	6 984 000
	5336		2 357 000	
sum	Fakultní nemocnice		231 372 000	
352200	5331	Thomayerova nemocnice	7 902 000	13 959 000
	5336		6 057 000	
	5331	Nemocnice Na Bulovce	5 064 000	9 950 000
	5336		4 886 000	
	5331	Nemocnice Na Homolce	1 401 000	4 526 000
	5336		3 125 000	
sum	Ostatní nemocnice		28 435 000	
352700	5331	Masarykův onkologický ústav	10 273 000	20 530 000
	5336		10 257 000	
	5331	IKEM	44 570 000	72 354 000
	5336		27 784 000	
	5331	Revmatologický ústav	9 765 000	13 610 000
	5336		3 845 000	
	5331	Ústav hematologie a krevní transfúze	14 811 000	16 449 000
	5336		1 638 000	
	5331	Národní ústav duševního zdraví	17 489 000	24 687 000
	5336		7 198 000	

sum	Vysoce specializovaná pracoviště		147 630 000	
353100	5331	Státní zdravotní ústav	18 149 000	20 733 000
	5336		2 584 000	
sum	Hygienická služba		20 733 000	
Celkem			447 444 000	

Institucionální prostředky

- přiděleny na dlouhodobý koncepční rozvoj Výzkumné organizace (VO), podle § 3 odst. 3 písm. a), § 4 odst. 2 písm. a) a § 7 odst. 6 zákona č. 130/2002 Sb.
- přímo řízené organizace MZ – na rozvoj VO podle zhodnocení jimi dosažených výsledků – 406 420 tis. Kč. Hodnocení výsledků VO provádí každoročně Rada pro výzkum, vývoj a inovace dle platné Metodiky hodnocení výsledků výzkumných organizací a hodnocení výsledků ukončených programů. Příjemci institucionální podpory odevzdávají MZ každoročně průběžné zprávy o využití přidělených prostředků. Ve zprávě jsou dále uvedeny příslušné výsledky - zejména publikace dané výzkumné organizace, které byly díky poskytnutí institucionální podpory publikovány (výsledky jsou v průběžných zprávách o čerpání institucionální podpory i doloženy). Poskytnutí institucionální podpory přispívá k rozvoji zázemí výzkumných pracovišť, která jsou nezbytnou podmínkou pro dosahování kvalitních výsledků, a rovněž jsou přímou podmínkou kvalitní péče o pacienty v budoucnosti. I v tomto směru je tedy poskytování institucionální podpory hodnoceno jako nezbytné, úspěšné a velmi žádoucí. Bez ní by nebyl myslitelný rozvoj příslušných lékařských disciplín i špičkových odborníků, tedy klíčových osob pro vědu i výuku. Poskytování institucionální podpory je nezbytným předpokladem nejen pro stabilitu výzkumných týmů ve výzkumných organizacích, ale i investičního rozvoje zejména v oblasti zavádění nových technologií a moderního přístrojového vybavení.
- věcné nebo finanční ocenění mimořádných výsledků – vyplaceno 300 tis. Kč (Cena ministra zdravotnictví za zdravotnický výzkum a vývoj),
- pořádání veřejných soutěží, hodnocení projektů.

Rozdělení finančních prostředků dle druhu příjemce v roce 2015:

(v tis. Kč)

Organizace	běžné výdaje	kapitálové výdaje	celkem
Organizační složky státu - AZV+ ústřední orgán	22 463	0	22 463
Příspěvkové organizace	348 425	57 996	406 420
Institucionální výdaje celkem	370 887	57 996	428 883

Z celkově čerpaných prostředků ve výši 428 883 tis. Kč připadá na kapitálové výdaje 57 996 tis. Kč a na běžné výdaje 370 887 tis. Kč. Částka 348 425 000 Kč byla čerpána příspěvkovými organizacemi takto:

par.	pol.	Příspěvková organizace	
351500	5331	Endokrinologický ústav	7 033 000
sum	Ambulantní zdravotní péče		7 033 000
352100	5331	VFN Praha	67 000 000
	5331	FN Motol	47 812 000
	5331	FN KV	700 000
	5331	FN Plzeň	16 000 000
	5331	FN HK	30 732 000
	5331	FN Brno	21 357 000
	5331	FNUSA Brno	10 404 000
	5331	FN OL	744 000
	5331	FN Ostrava	13 089 000
sum	Fakultní nemocnice		207 838 000
352200	5331	Thomayerova nemocnice	1 060 000
	5331	Nemocnice Na Bulovce	763 000
	5331	Nemocnice Na Homolce	9 705 000
sum	Ostatní nemocnice		11 528 000

352700	5331	Masarykův onkologický ústav	7 460 000
	5331	IKEM	60 414 500
	5331	Revmatologický ústav	10 071 000
	5331	Ústav hematologie a krevní transfúze	19 725 000
	5331	Národní ústav duševního zdraví	11 666 000
sum	Vysoce specializovaná pracoviště		109 336 500
353100	5331	Státní zdravotní ústav	12 689 000
sum	Hygienická služba		12 689 000
Celkem			348 425 000

V roce 2015 neudělilo oddělení VLP/1 žádnou návratnou finanční výpomoc a ani neeviduje návratnou finanční výpomoc splatnou v roce 2015.

Podrobnější údaje o jednotlivých projektech výzkumu a vývoje, jsou k dispozici na odboru VLP MZ, oddělení vědy a výzkumu (VLP/1).

Informace ohledně dosažených výsledků lze získat ze stránek Informačního systému výzkumu, experimentálního vývoje a inovací:

<http://www.isvav.cz/prepareResearchPlanForm.do>

Hodnocení výsledků výzkumných organizací a hodnocení výsledků ukončených programů probíhá dle Metodiky hodnocení výsledků výzkumných organizací a hodnocení výsledků

ukončených programů, viz <http://www.vyzkum.cz/FrontClanek.aspx?idsekce=754005>. Hodnocení provádí Rada pro výzkum, vývoj a inovace.

Účelová podpora na programové projekty a institucionální podpora na dlouhodobý koncepční rozvoj výzkumných organizací byla v roce 2015 přidělována v souladu s Aktualizací Národní politiky výzkumu, vývoje a inovací České republiky na léta 2009 až 2015 s výhledem do roku 2020.

Ministerstvo zdravotnictví se ve svých koncepčních dokumentech zavázalo k plnění Národních priorit orientovaného výzkumu, experimentálního vývoje a inovací, které schválila vláda svým usnesením ze dne 19. července 2012 č. 552, konkrétně k naplnění cílů priority Zdravá populace. Priority jsou platné na období do roku 2030 s postupným plněním.

1.3.7.8 Výdaje na programy spolufinancované z rozpočtu EU

Rozpočet po změnách provedených v průběhu roku činil 2 266 848 540 Kč, čerpáno bylo celkem 2 302 893 085,01 Kč, v tom podíl státního rozpočtu 34 840 969,66 Kč a podíl rozpočtu EU 2 268 052 115,35 Kč. Upravený rozpočet byl překročen z důvodu použití nároků ve výši 1 017 487 404,64 Kč.

MZ se podílelo na realizaci projektů v rámci Integrovaného operačního programu a na operačních programech Lidské zdroje a zaměstnanost, Vzdělávání pro konkurenceschopnost a Životní prostředí. Na plnění rozpočtu se u realizace podílí především Integrovaný operační program. Celkové plnění výdajů bylo splněno na 102 %.

Většina projektů byla financována v rámci investičního programu 135 320 – Fondy EU.

Cíle programu jsou dány příslušnou programovou dokumentací. Dotace jsou využity na podporu materiálně technické základny pro podprogramy zabezpečující preventivní zdravotní péči, ochranu zdraví a záchranu života lidí v nouzi, přednemocniční neodkladnou péči, zlepšení radiační ochrany pacientů i zdravotnického personálu, snížení důsledků zdravotního postižení a následnou akutní péči a rehabilitaci, zvýšení efektivity a koordinaci nákladovosti služeb v oblasti veřejného zdraví a realizaci úspor energie v budovách a další potřeby ekologických provozů a environmentálních otázek. Dále se jedná o problematiku zdravotnictví a péče o dítě, primární a sekundární péči s důrazem na seniory, hendikepované a znevýhodněné občany.

Program je určen pro Ministerstvo zdravotnictví ČR a jím zřizované příspěvkové organizace; organizace zřizované nebo zakládáné kraji a obcemi, nestátní neziskové organizace (obecně prospěšné společnosti podle zákona č. 248/1995 Sb., o obecně prospěšných společnostech, občanská sdružení podle zákona č. 83/1990 Sb., o sdružování občanů a církevní právnické osoby podle zákona č. 3/2002 Sb., o církvích a náboženských společnostech) a fyzické a právnické osoby poskytující veřejnou službu v oblasti zdravotní péče podle zákona č. 20/1966 Sb., v platném znění anebo zákona č. 258/2000 Sb., v platném znění (resp. zákona č. 372/2011Sb., o zdravotních službách a podmínkách jejich poskytování), mezi které řadíme i zdravotní pojišťovny, vzdělávací/výzkumné organizace, dobrovolné a společenské organizace.

Program je rozčleněn na následující podprogramy:

135 32A	IOP oblast intervence 1.1 MZd
135 32C	IOP oblast intervence 3.2
135 32E	IOP oblast intervence 3.4d)
135 32R	EHP Norsko
135 32Q	OP Životního prostředí
135 32P	Program švýcarsko-české spolupráce
135 32S	OP vzdělávání pro konkurenceschopnost

IOP oblast intervence 3.2 Služby v oblasti veřejného zdraví

Odbor evropských fondů jako pověřený zprostředkující subjekt Řídícím orgánem Ministerstva pro místní rozvoj realizuje v rámci MZ ČR projekty Integrovaného operačního programu v oblasti intervence 3.2 Služby v oblasti veřejného zdraví. Globálním cílem oblasti intervence 3.2 je zajištění dostupnosti a kvality standardizované zdravotní péče včetně rozvoje efektivního systému prevence zdravotních rizik a modernizace procesů řízení kvality a nákladovosti v systému poskytování služeb veřejného zdraví.

V průběhu r. 2015 se převážně předfinancovaly projekty s aktivitou 3.2a), která je zaměřena na modernizaci a obnovu přístrojového vybavení národních sítí zdravotnických zařízení včetně technického zázemí. Částečně byly hrazeny dále projekty z aktivity 3.2b), která byla zaměřena na systémová opatření v oblasti prevence zdravotních rizik obyvatelstva a prevence sociálního vyloučení osob znevýhodněných jejich zdravotním stavem nebo věkem. Částečně byla realizována i aktivita 3.2c) v rámci projektů z 3. výzvy, která je zaměřena na systémová opatření v oblasti řízení kvality a nákladovosti systému veřejného zdraví (inovativní zařízení pro měření, hodnocení kvality a nákladovosti péče).

V roce 2015 byly čerpány finanční prostředky u projektů, které byly registrovány v rámci podprogramu 13532C, kde čerpání dosáhlo celkové výše 1 917 201 tis. Kč, z toho 1 910 431 tis. Kč ze SF a 6 770 tis. Kč ze SR.

V rámci návrhu rozpočtu na rok 2015 nebyly požadovány žádné finanční prostředky. V průběhu roku bylo požádáno o souvztažné navýšení příjmů a výdajů na financování projektů z nově vyhlášené 17., 18. a 19. výzvy 3.2 IOP. Rozpočet po změnách u podílu SF proto činil 2 028 241 tis. Kč. Podíl SR u těchto projektů byl kryt z nároků z nespotřebovaných výdajů.

Prostředky na platy nebyly v rámci IOP 3.2 čerpány.

IOP oblast intervence 3.4 Služby v oblasti bezpečnosti, prevence a řešení rizik

Oblast intervence se soustřeďuje na rozvoj a modernizaci všech složek Integrovaného záchranného systému, dále jen „IZS“, prevenci, monitoring a řešení rizik, koordinaci příprav na krizové situace a mimořádné události a minimalizaci jejich následků, dále na krizové řízení (s důrazem na civilní nouzovou připravenost), optimalizaci nouzového přežití a humanitární pomoci, bezpečnostní výzkum a inovace, další integraci stávajících systémů operačního řízení a krizového řízení v centrech IZS i u zásahových jednotek a v krizových štábech, a rovněž na rozvoj komunikace s občany při zajišťování prevence a řešení následků v oblasti bezpečnosti. Podporovanou aktivitou podprogramu IOP je operace 3.4d pořízení technologie pro zajištění efektivní akceschopnosti IZS. V rámci této aktivity je poskytováno financování pro pokrytí nákladů příspěvkovým organizacím zřízeným Ministerstvem zdravotnictví. Jedná se o náklady související s modernizací heliportů nutných pro zajištění dostupnosti letecké záchranné služby a dalších složek IZS navazujících na „národní síť specializovaných zdravotnických pracovišť traumatologické péče“.

V roce 2015 byly čerpány finanční prostředky v celkové výši 74 185 tis. Kč. Celá částka byla kryta z finančních prostředků EU. Jedná se o 3 projekty příspěvkových organizací MZ ČR.

V rámci návrhu rozpočtu na rok 2015 nebyly požadovány žádné finanční prostředky. Během roku 2015 nedošlo k úpravám výše výdajů ze státního rozpočtu. Tyto projekty jsou financovány z 15 % z vlastních zdrojů příjemců a z 85 % z prostředků EU.

Prostředky na platy nebyly v rámci IOP 3.4 čerpány.

IOP oblast intervence 1.1 Rozvoj informační společnosti ve veřejné správě

Cílem projektu je zlepšit, zefektivnit a zjednodušit způsob využívání registrů, zlepšit tím informovanost státní správy, jednotlivých poskytovatelů zdravotních služeb a zdravotnických pracovníků, odborné i laické veřejnosti a tím zefektivňovat proces péče a zajistit průběžné sledování a zvyšování kvality poskytované péče.

V roce 2015 byly v rámci této oblasti podpory realizovány pouze 2 projekty OSS, a to projekt s názvem Úprava resortních registrů a konsolidace resortních dat v návaznosti na základní registry VS s registračním číslem CZ.1.06/1.100/07.06382. Projekt je registrován v systému EDS/SMVS v rámci podprogramu 13532A. Příjemcem projektu je organizační složka MZ ČR - KSRZIS. Projekt byl financován z nároků z nespotřebovaných výdajů. Realizace projektu probíhala v uvedeném roce dle schválené etapizace. Realizace projektu byla prodloužena do 30.6.2015.

Druhý z projektů s názvem: „Navazující agendové registry Ministerstva zdravotnictví s registračním číslem CZ.1.06/1.1/00/17.09399 byl ukončen k 30.11.2015 s čerpáním finančních prostředků v roce 2015, a to z rozpočtu. Projekt je registrován v systému EDS/SMVS v rámci podprogramu 13532A. Příjemcem projektu je organizační složka MZ ČR - KSRZIS.

U projektu s názvem: „Zajištění kybernetické bezpečnosti resortních IS a komunikační infrastruktury“ s registračním číslem CZ.1.06/1.1/00/17.09396 došlo k odstoupení od realizace projektu příjemcem KSRZIS. Zásadním problémem projektu byl termín vydání řídicí dokumentace projektu a dokončení administrativních procedur MF ČR. V reakci na časový krizový harmonogram a nezajištění spolupráce cílové skupiny Krajských hygienických stanic v potřebném rozsahu a čase byl příjemce nucen od projektu odstoupit.

V rámci této podpory byl také realizován projekt, jehož příjemcem byl PO MZ ČR, a to Fakultní nemocnice Hradec Králové s názvem: Server pro modernizaci clusteru FN HK s registračním číslem CZ.1.06/1.1/00/17.09379. Projekt je registrován v systému EDS/SMVS v rámci podprogramu 13532A a čerpal finanční prostředky z nároků z nespotřebovaných výdajů v roce 2015 s datem ukončení realizace k 30.9.2015.

V rámci projektu nebyly v roce 2015 čerpány finanční prostředky na platy.

V roce 2015 byly čerpány finanční prostředky v celkové výši 59 152 tis. Kč, z toho 50 279 tis. Kč ze SF a 8 873 tis. Kč ze SR.

Projekt technické pomoci 6.1 Ministerstva zdravotnictví a Projekt technické pomoci 6.2 – 2. fáze Ministerstva zdravotnictví

Projekt technické pomoci 6.1 a 6.2 je zaměřen na podporu efektivního řízení, monitorování, kontroly, analýzy, propagaci a poskytování informací na úrovni Integrovaného operačního programu (dále jen „IOP“) zajišťovaného MZ ČR. Projekt technické pomoci 6.2 – 2. fáze Ministerstva zdravotnictví byl zahájen jako navazující projekt v roce 2010. V roce 2014 byla zahájena aktivita, jejímž cílem jsou audity projektů 4, 5 a 8 výzvy oblasti intervence 3.2 IOP. Aktivita byla ukončena v průběhu roku 2015.

Schválený rozpočet na rok 2015 činil 12 696 mil. Kč. Během roku 2015 nedošlo k úpravám výše výdajů ze státního rozpočtu. Tyto projekty jsou financovány z 15 % ze státního rozpočtu a z 85 % z prostředků EU. V roce 2015 byly čerpány prostředky ve výši 15 331 mil. Kč. Přidělené prostředky byly použity v rámci projektu 6.1 převážně na posudky právníků a expertů a na mzdové výdaje. Přidělené prostředky v rámci projektu 6.2 – 2 fáze byly použity na propagaci projektů IOP a školení pracovníků odboru evropských fondů.

Projekt byl financován převážně z nároků z nespotřebovaných výdajů. V rámci projektu byly realizovány aktivity, jako např. tvorba analýz a evaluačních studií a propagace přínosu projektu IOP.

V rámci položky 5011 a 5013 Platy zaměstnanců v pracovním poměru a Platy státních zaměstnanců ve správních úřadech bylo čerpáno 6 449 752 Kč (částka je uvedena včetně motivací) v členění na 967 463 Kč podíl SR a 5 482 289 Kč podíl EU. V rámci položky 5021 – Ostatní osobní výdaje bylo čerpáno celkem 323 300 Kč, z toho podíl SR tvořil 48 495 Kč a podíl EU činí 274 805 Kč.

Projekty nejsou evidovány v systému EDS/SMVS.

Operační program Lidské zdroje a zaměstnanost, oblast intervence 1.1

Program je zaměřen na snižování nezaměstnanosti prostřednictvím aktivní politiky na trhu práce, profesního vzdělávání, dále na začleňování sociálně vyloučených obyvatel zpět do společnosti, zvyšování kvality veřejné správy a mezinárodní spolupráci v uvedených oblastech. Oblast intervence 1.1 podporuje zejména zvyšování odborných znalostí, dovedností a kompetencí zaměstnanců a zaměstnavatelů

V rámci Operačního programu Lidské zdroje a zaměstnanost oblasti podpory 1.1 Zvýšení adaptability zaměstnanců a konkurenceschopnosti podniků v roce 2015 realizovaly příspěvkové organizace MZ ČR – IPVZ a NCO NZO celkem 7 projektů zaměřených na vzdělávání pracovníků ve zdravotnictví. Projekty byly ukončeny v průběhu roku 2015.

Schválený rozpočet na rok 2015 činil 3 670 tis. Kč. Během roku 2015 nedošlo k úpravám výše výdajů ze státního rozpočtu. V průběhu roku 2015 byly čerpány prostředky na financování schválených projektů ve výši 37 655 tis. Kč.

V rámci položky 5011 Platy zaměstnanců bylo čerpáno příspěvkovými organizacemi MZ ČR v roli příjemce 10 743 tis. Kč v členění na 1 611 tis. Kč podíl SR a 9 132 tis. Kč podíl EU. V rámci položky 5021 – Ostatní osobní výdaje bylo čerpáno celkem 15 005 tis. Kč, z toho podíl SR 2 251 tis. Kč a podíl EU činí 12 755 tis. Kč.

Projekty nejsou evidovány v systému EDS/SMVS.

Operační program Vzdělávání pro konkurenceschopnost

Operační program Vzdělávání pro konkurenceschopnost je zaměřený na zkvalitnění a modernizaci systémů počátečního, terciárního a dalšího vzdělávání, jejich propojení do komplexního systému celoživotního učení a ke zlepšení podmínek ve výzkumu a vývoji.

Operační program Vzdělávání pro konkurenceschopnost (OPVK) spadá mezi víceúčelové tematické operační programy. Je financován z Evropského sociálního fondu.

Během roku 2015 byly postupně ukončeny všechny projekty realizované příspěvkovými organizacemi MZ ČR v rámci OPVK. Jednalo se o 8 projektů. Řídícím orgánem je Ministerstvo školství, mládeže a tělovýchovy ČR. MZ ČR vystupuje v roli poskytovatele dotace z pozice zřizovatele organizací, které jsou příjemci projektů.

Na rok 2015 bylo rozpočtováno 21 625 mil. Kč. V průběhu roku 2015 byly čerpány prostředky na financování schválených projektů ve výši 49 690 mil. Kč.

V rámci položky 5011 Platy zaměstnanců bylo čerpáno příspěvkovými organizacemi MZ ČR v roli příjemce 19 615 tis. Kč v členění na 2 942 tis. Kč podíl SR a 16 673 tis. Kč podíl EU.

V rámci položky 5021 – Ostatní osobní výdaje bylo čerpáno celkem 4 359 tis. Kč, z toho podíl SR 654 tis. Kč a podíl EU činí 3 705 tis. Kč.

Operační program Životní prostředí – podprogram 13532Q

Operační program Životní prostředí je zaměřen na zlepšování kvality životního prostředí a tím i zdraví obyvatelstva. Přispívá ke zlepšování stavu ovzduší, vody i půdy, řeší problematiku odpadů a průmyslového znečištění, podporuje péči o krajinu a využívání obnovitelných zdrojů energie a budování infrastruktury pro environmentální osvětu.

Projekty jsou financovány z Evropského fondu pro regionální rozvoj a Fondu soudržnosti. Řídícím orgánem je Ministerstvo životního prostředí. Jako zprostředkující subjekt byl zvolen Státní fond životního prostředí. MZ ČR vystupuje v roli poskytovatele dotace pro své přímo řízené organizace.

Na rok 2015 bylo narozpočtováno celkem 63 499 mil. Kč. V průběhu roku 2015 byly čerpány prostředky na financování schválených projektů ve výši 149 557 mil. Kč. Čerpání bylo hrazeno především z nároků z nespotebovaných výdajů. Projekty jsou realizovány v rámci podprogramu 13532Q.

Prostředky na platy zaměstnanců ani na ostatní osobní výdaje nebyly v r. 2015 čerpány.

1.3.7.9 Výdaje na společné projekty financované zcela nebo zčásti z prostředků finančních mechanismů

Schválený i upravený rozpočet celkem byl ve výši 243 084 107 Kč, čerpáno bylo celkem 204 374 580,98 Kč, tj. 84,07 %, v tom podíl státního rozpočtu 13 016 548,46 Kč a podíl prostředků finančních mechanismů 191 358 032,52 Kč.

MZ se podílí na programech EHP Norsko a v Programu švýcarsko – české spolupráce a ani v jednom programu není rozpočet plněn.

K nedočerpání částky u Programu Norských fondů došlo v důsledku zdlouhavého procesu jednání před podpisem Dohody o programu a dále dlouhým schvalováním všech dokumentů. U Programu švýcarsko – české spolupráce došlo k nečerpání prostředků z důvodu prodloužení projektů v důsledku problémů zapříčiněných změnami zákona č. 137/2006 Sb. a zdlouhavým procedurám administrace výběrových řízení.

Finanční mechanismus EHP a Norské fondy

Cílem programu je přispívat ke zmírňování hospodářských a sociálních rozdílů v Evropském hospodářském prostoru.

V červnu 2011 bylo mezi Norským královstvím a ČR podepsáno memorandum o porozumění pro implementaci Finančního mechanismu Norska na programové období 2009 -2014. Jednou z podporovaných oblastí je oblast veřejného zdraví, a to v rámci programu „Iniciativy v oblasti veřejného zdraví“.

Ve finančním mechanismu Norska II jsou podporovány dvě aktivity:

- Psychiatrická péče
- Péče o děti

V roce 2015 byly realizovány následující aktivity:

- Vyhlášení Výzvy na doplňkové aktivity pro projekty z otevřené výzvy – změnové RoPD vydáno u části projektů
- Vyhlášení Doplňkové výzvy pro dodatečné aktivity
- Vydání Rozhodnutí o poskytnutí dotace k Fondu pro Bilaterální aktivity Opatření B

Program je částečně realizován v rámci podprogramu 13532R, částečně mimo tento program.

Mimo podprogram 13532R byla v roce 2015 financovaná příprava a řízení programu.

V rámci položky 5011 a 5013 Platy zaměstnanců v pracovním poměru a Platy státních zaměstnanců ve správních úřadech bylo čerpáno 350 500 Kč (jedná se pouze o vyplacené motivace), které byly financovány z finančních mechanismů.

V rámci podprogramu 13532R byly financovány výdaje vztahující se k Předem definovaným projektům v celkové částce 109 835 tis. Kč, z toho SR 3 589 tis. Kč a FM 106 246 tis. Kč.

V rámci položky 5011 Platy zaměstnanců bylo čerpáno příspěvkovými organizacemi MZ ČR v roli příjemce 12 148 tis. Kč v členění na 653 tis. Kč podíl SR a 11 495 tis. Kč podíl FM. V rámci položky 5021 – Ostatní osobní výdaje bylo čerpáno celkem 12 670 tis. Kč, z toho podíl SR 1 282 tis. Kč a podíl EU činí 11 388 tis. Kč.

Program švýcarsko – české spolupráce

V programu implementace švýcarsko-české spolupráce na Ministerstvu zdravotnictví byly definovány následující specifické cíle:

- Zlepšení dostupnosti a kvality ambulantní, ústavní a ošetrovatelské domácí péče pro seniory, handicapované, znevýhodněné a umírající;
- Institucionální a profesionální posílení nestátních neziskových organizací v rámci sektoru péče o dlouhodobě nemocné a umírající, včetně geriatrické péče;
- Zvýšení schopností v oblasti rozvoje politik a strategií na regionální a národní úrovni.

V roce 2015 byly administrovány projekty 1, 2 a 3. výzvy. Projekty zaměřené na podporu domácí péče a nestátních neziskových organizací v podstatě kopírují nastavený harmonogram.

Program je částečně realizován v rámci podprogramu 13532P, částečně mimo program – prostředky na administraci a financování NNO. V rámci programu 13532P bylo realizováno čerpání v celkové částce 36 617 tis. Kč, z toho SR 5 493 tis. Kč a FM 31 124 tis. Kč.

Prostředky na platy zaměstnanců ani na ostatní osobní výdaje nebyly v r. 2015 čerpány.

Komentář k příjmům finančních prostředků státního rozpočtu v roce 2015

V roce 2015 objem celkových skutečně realizovaných příjmů u Integrovaného operačního programu dosáhl částky 1 662 201 tis. Kč. Rozpočet po změnách, který činil 2 155 478 Kč, byl splněn na cca 77 %.

Zvýšení procenta plnění u realizovaných příjmů bylo dosaženo u většiny operačních programů.

Celkové plnění příjmů bylo splněno na 83 %.

U Finančních mechanismů je nízké procento plnění narozpočtovaných příjmů způsobeno zpožděním realizace některých projektů, případně nesouladem mezi výdaji, které jsou poskytovány v režimu ex-ante a přijatými refundacemi z MF. Příčinou zpoždění realizace projektů byly zdlouhavé procesy při hodnocení, schvalování a realizaci výběrových řízení

1.3.7.10 Zajištění přípravy na krizové situace dle zákona č. 240/2000 Sb.

Upravený rozpočet pro tuto oblast činil 15 976 018 Kč, čerpáno bylo 10 561 968,90 Kč, tj. 66,11 %.

521234 – 1105 – Krizová připravenost přímo řízených organizací

(v Kč)

Rozpočtové odvětví (paragraf – článek)	Rozpočet 2015 upravený	Název čerpání Dílčí položky čerpání	Přiděleno rozhodnutím MZ	Nevyčerpáno příjemcem dotace
521234-1105	8 907 367	Krizová připravenost přímo řízených organizací	8 906 992	375
	z toho	Traumatem ČR při FN Brno	1 267 513	
		TIS při VFN	95 596	
		SSZP při VFN	964 823	
		Krizová transfuzní centra (při FN KV, FN HK, FN Plzeň, FN Brno, FN Ostrava, FN Olomouc) - á 335 500 Kč	2 013 000	
		Krizová připravenost ÚKM:		
		VFN	248 000	
		FN Brno	131 940	
		FN Olomouc	419 000	
		FN Ostrava	884 263	
		FN Plzeň	381 008	
		FN HK	438 520	
		FN KV	209 515	
		NNB	909 900	
		TN	135 114	
		FNUSA	508 800	
		Krizová připravenost popáleninových center: (při FN Brno, FN KV, FN Ostrava) – á 100 000 Kč	300 000	

Finanční prostředky byly čerpány z položky RS 5336 na zajištění krizové připravenosti přímo řízených organizací v následujícím rozsahu:

1. Pro Fakultní nemocnici v Brně byly poskytnuty finanční prostředky na zajištění vybavení členů Traumatemu ČR, materiálně-technické vybavení Traumatemu ČR věcnými prostředky, na zajištění vzdělávání a výcviku členů Traumatemu ČR.
2. Pro Všeobecnou fakultní nemocnici, Klinikou pracovního lékařství – Toxikologické informační středisko a Středisko pro ozářené osoby (TIS a SSZP) byly přiděleny finanční prostředky na nákup a obměnu antidot.

3. Na základě přijaté Metodiky k zajištění odběru a distribuce transfuzních přípravků a krevních derivátů při hromadných příjmech postižených osob při mimořádných událostech vydané ve Věstníku MZ č. 3/2008 byly poskytnuty vybraným fakultním nemocnicím (FN Královské Vinohrady, FN Plzeň, FN Hradec Králové, FN Olomouc, FN Ostrava, FN Brno) finanční příspěvky na provoz krizových transfuzních center (KTC) ve výši 115 000 Kč pro každé KTC a dále pro každé KTC finanční částka ve výši 220 500 Kč na nákup deleukotizovaných vaků.
4. Pro Útvary krizového managementu nemocnic v přímé řídicí působnosti MZ byly přiděleny účelové finanční prostředky na vzdělávání a výcvik zdravotnických pracovníků podílejících se na zajištění krizové připravenosti, na nákup speciálních osobních ochranných prostředků, na provedení nácviků, cvičení a na nákup věcných prostředků pro zajištění činností vyplývajících ze zpracovaných traumatologických plánů a plánů krizové připravenosti.
5. Popáleninovým centrům fakultních nemocnic (FN Královské Vinohrady, FN Ostrava a FN Brno) byly poskytnuty finanční prostředky na nákup a obměnu nepodkročitelné zásoby zdravotnických prostředků, které by byly využity v případě řešení mimořádných událostí nebo krizových situací.
6. pro Ústřední vojenskou nemocnici-Vojenskou fakultní nemocnici v Praze (ÚVN-VoFN) byly rozpočtovým opatřením č. 211 (Na základě přijaté „Metodiky krve“) převedeny rozpočtovým opatřením finanční prostředky ve výši 535 500 Kč na provoz dispečinku Ústředního informačního a logistického centra (ÚILC) a na provozní náklady a nákup deleukotizovaných vaků KTC ÚVN-VoFN.

27134 – 1104 – Činnost orgánů krizového řízení na ústřední úrovni

(v Kč)

Rozpočtové odvětví (paragraf – článek)	Položka RS	Rozpočet 2015 upravený	Název čerpání Dílčí čerpání položky	Čerpáno	Nevyčerpano
527134-1104	5169	557 133,00	Činnost orgánů krizového řízení na ústřední úrovni	500 638,00	0,00
	5137			56 494,90	0,10

Původně plánovaná částka v rozpočtovém odvětví 527134-1104 ve výši 250 000 Kč byla v roce 2015 navýšena rozpočtovým opatřením č. 195 o 258 733 Kč a rozpočtovým opatřením č. 239 o 48 400 Kč na konečnou částku 557 133 Kč. Z rozpočtového odvětví 527134-1104 z položky RS 5137 byly finanční prostředky čerpány na nákup notebooků a tiskáren pro zajištění činnosti Krizového štábu MZ na chráněném krizovém pracovišti.

Z rozpočtového odvětví 527134-1104 z položky RS 5169 byly čerpány finanční prostředky na zajištění poskytování hostingu SW pro vyplňování katalogových listů k plnění úkolů MZ stanovených usnesením vlády č. 519/2012, provedení analýzy funkcionality bezpečnostních systémů MZ (objednávka č. 0637/15-BKŘ), tvorba instalačního vzoru pro notebook - stupeň utajení „D“ a zpracování technických podkladů pro objekt MZ.

1.4. Kontrolní činnost

1.4.1. Kontroly interního auditu

Činnost oddělení interního auditu se řídila plánem interního auditu na rok 2015 schváleným Ministrem zdravotnictví. Roční plán interního auditu konkretizoval střednědobé cíle a záměry vyjádřené ve střednědobých plánech interního auditu. Podkladem pro sestavení ročního plánu byly i poznatky a doporučení z předchozích auditů a zjištění z kontrol externích kontrolních orgánů (NKÚ, MMR, MF) provedených v r. 2014. Úkoly z ročního plánu byly splněny.

Činnost oddělení se při výkonu auditu zaměřila na dodržování zákonů, vnitřních předpisů MZ, dále na přezkoumávání a vyhodnocení vnitřního kontrolního systému z hlediska jeho přiměřenosti a účinnosti fungování kontrolních mechanismů finančního řízení v odpovědnosti vedoucích zaměstnanců MZ, včetně prověřování správnosti vybraných operací.

V roce 2015 bylo provedeno celkem šest interních auditů:

- *Audit čerpání prostředků státního rozpočtu poskytovaných na reprodukci majetku v období 2013 – 2014,*
- *Audit peněžních prostředků poskytnutých v období 2013 – 2014 ze státního rozpočtu na Národní akční plány a koncepce,*
- *Audit majetku, se kterým je příslušné hospodařit MZ,*
- *Audit poskytování peněžních prostředků na vzdělávání nelékařských zdravotnických povolání v období 2013 - 2014,*
- *Audit výdajů na zajištění provozu ministerstva v období 2013 - 2014,*
- *Audit závazků a pohledávek MZ za období r. 2014,*

U výše uvedených auditů nebylo zjištěno porušení zákonů a podezření na spáchání trestných činů, porušování rozpočtové kázně nebo zákona o zadávání veřejných zakázek. K auditním zjištěním byla ve zprávách z provedených auditních akcí formulována auditní doporučení. Plnění termínů doporučení k auditním zjištěním bylo průběžně kontrolováno. Odpovědní zaměstnanci písemně informovali vedoucího oddělení interního auditu o přijatých nápravných opatřeních.

Audit čerpání prostředků státního rozpočtu poskytovaných na reprodukci majetku v období 2013 – 2014

Cíle auditu:

- *Přijetí opatření k odstranění nedostatků zjištěných kontrolou NKÚ č. 12/03 a č. 13/13.*
- *Dodržování zákona č. 219/2000 Sb. a vyhlášky MF č. 560/2006 při nakládání s prostředky poskytovanými z kapitoly MZ na reprodukci majetku.*
- *Nastavení vnitřního kontrolního systému při poskytování peněžních prostředků z rozpočtu.*

Auditovaný odbor:

- *Odbor investičního rozvoje MZ ČR*
- *Finanční odbor MZČR*

Provedeným auditem byly na vybraném vzorku dokumentace projektů prověřeny výdaje ve výši 54 632 000 Kč. Bylo prověřeno dodržování ustanovení vyhlášky MF č. 560/2006 Sb., o účasti státního rozpočtu na financování programů reprodukce majetku, zákona č. 218/2000 Sb., rozpočtová pravidla, zákona č. 563/1991Sb., o účetnictví a Dokumentace programu. Dále pak plnění nápravných opatření k odstranění nedostatků zjištěných kontrolou NKÚ č. 13/13 „Peněžní prostředky státu poskytované regionálním zdravotnickým zařízením“.

Na základě provedeného auditu konstatujeme, že jsme získali přiměřené ujištění o tom, že:

- Nápravná opatření přijatá k odstranění nedostatků zjištěných kontrolou NKÚ č. 13/13 „Peněžní prostředky státu poskytované regionálním zdravotnickým zařízením“ byla v oblasti aktualizace Dokumentace programu splněna, ostatní opatření jsou plněna průběžně. Úkoly stanovené v usnesení vlády č. 414/2014 jsou plněny.
- Vnitřní kontrolní systém je nastaven a zajišťuje kontrolu procesu od příjmu žádosti o dotaci, evidenci v informačním systému SMVS/EDS, přes schválení poradou vedení MZ, vydáním Rozhodnutí, evidenci v informačním systému EDS/SMVS přes uvolnění peněžních prostředků na základě předloženého daňového dokladu. Nebylo detekováno riziko korupčního jednání nebo porušení zákona při poskytování peněžních prostředků.
- Dokumentace jednotlivých investičních akcí je vedena přehledně a poskytuje pro kontrolu dostatečné informace.
- Vykázané výdaje v SMVS/EDS a účetním systému MZ souhlasily s vydanými Rozhodnutími o poskytnutí dotace a údaji předkládanými odborem INV pro Státní závěrečný účet MZ v r. 2013 a 2014.
- Peněžní prostředky státního rozpočtu přidělené na programy reprodukce majetku byly v r. 2013 čerpány ve výši 66 % a v roce 2014 pouze ve výši 21 %. Zbylé prostředky byly převáděny do nároku z nespotřebovaných profilujících výdajů na příští rozpočtové období.

Seznam doporučení k odstranění zjištěných nedostatků

Číslo doporučení	Obsah doporučení	Termín splnění	Odpovídá
1.	Odborem INV uplatnit do ročního plánu kontrol odboru KON MZ požadavek o provedení veřejnosprávních kontrol vybraných investičních akcí regionálních zdravotnických zařízení v r. 2016.	30.11.2015	Ř INV
2.	Odkaz na Archiv 2003 - 2010 doplnit o text, že dokumentace programu je platná i pro období 2011 - 2016. Současně aktualizovat na webu MZ odkazy na právní normy dle platné legislativy.	30.6.2015	Ř INV
3.	Vyžadovat od příjemce dotace podepsanou zadávací dokumentaci veřejné zakázky, u akcí realizovaných dle zákona č. 137/2006 Sb., o veřejných zakázkách.	průběžně	Ř INV
4.	Odborem INV předkládat do porady vedení MZ žádosti k realizaci až po splnění podmínek stanovených vyhláškou č. 560/2006 Sb. a Pravidlech postupu. V případě jejich porušování upozornit písemně náměstka pro ekonomiku a přímo - řízené organizace.	průběžně	Ř INV
5.	Odborem INV věnovat pozornost při přípravě, vydání a změnách rozhodnutí o poskytnutí dotace tak, aby nedošlo k překročení spoluúčasti SR na financování akce.	průběžně	

Audit peněžních prostředků poskytnutých v období 2013 – 2014 ze státního rozpočtu na Národní akční plány a koncepce

Cíle auditu:

- *dodržování zákona a řídicí kontroly při poskytování neinvestičních dotací v období 2013 - 2014*
- *postupy OZS při uvolňování peněžních prostředků příjemcům dotace, včetně kontroly těchto prostředků.*

- *Dodržování zákona o rozpočtových pravidlech a účetnictví, dále metodiky MZ při poskytování dotací*

Auditovaný odbor:

- *Odbor zdravotnických služeb MZ ČR*
- *Finanční odbor MZČR*

Interní audit prověřil nakládání s peněžními prostředky na program Národní akční plány a koncepce za období 2013 – 2014. Z celkové výše 21 708 104 Kč poskytnutých prostředků státního rozpočtu byly interním auditem na vybraném vzorku 19 projektů prověřeny peněžní prostředky v celkové výši 8 117 223,82 Kč (37,3 %).

Z prověřených dokladů předložených Odborem zdravotních služeb a účetních záznamů podáváme ujištění, že nebylo při poskytování peněžních prostředků zjištěno porušení zákona č. 218/2000 Sb., rozpočtová pravidla, a zákona o účetnictví č. 563/1991 Sb. Při poskytování peněžních prostředků na realizaci vybraných projektů byla dodržena ustanovení prováděcí vyhlášky Ministerstva financí č. 416/2004 Sb., prováděcí vyhláška k zákonu o finanční kontrole č. 320/2001 Sb., a vnitřní předpis MZ „Oběh účetních dokladů“.

Nebyla dodržena Usnesení vlády č. 92/2010 ve vazbě na Usnesení vlády č. 479/2013, v tom, že v r. 2013 - 2014 probíhal výběr a přidělování peněžních prostředků ve více kolech, což vedlo k tomu, že termíny pro poskytnutí prostředků dotace stanovené usneseními vlády nebyly dodrženy.

Peněžní prostředky byly v podstatě poskytovány v průběhu celého roku, což kladlo nároky na administrativní činnost počínaje vydáním metodik pro každé kolo, příjem a hodnocení žádostí komisí, příprava podkladů do PV MZ, vydání rozhodnutí a kontrola prostředků. To mělo i dopad na kvalitu metodik a dokladů do PV MZ, kde se vyskytovaly chyby, které nebyly vnitřní kontrolou zjištěny. Docházelo k nevyčerpání peněžních prostředků z předchozích období, které byly přesouvány do nároků příštích období. Za období 2013 - 2014 to představovalo částku 6 308 114 Kč. Závěrečné zprávy nebyly vyhodnocovány z hlediska efektivnosti poskytnutých prostředků dotace a jejich dopadu na zdravotnictví. Výsledky programu NAP nebyly zveřejňovány na internetových stránkách MZ.

Seznam doporučení k odstranění zjištěných nedostatků

Číslo doporučení	Obsah doporučení	Termín splnění	Odpovídá
1.	Provádět kontrolu správnosti materiálů předkládaných do PV MZ.	trvale	Ř OZS
2.	Provádět kontrolu Metodiky pro poskytování dotací před předáním do PV MZ a zveřejněním na webu MZ.	průběžně	Ř OZS
3.	Analyzovat objem peněžních prostředků státního rozpočtu potřebných pro NAP na příští období, a tyto poskytovat v souladu se „Zásadami vlády...“	: 1x/rok	Ř OZS
4.	Při hodnocení žádosti o dotaci hodnotit i přínosy projektu NAP, realizovaných žadatelem v předchozím období.	při hodnocení žádostí	Ř OZS
5.	Při předložení vyúčtování prostředků dotace, kontrolovat i položkové členění čerpaných prostředků. Od TN Praha si vyžádat doplnění počtů vydaných brožur.	1x/rok	Ř OZS
6.	U projektů, jejichž výše prostředků ze SR přesáhne 70 % dotace, doložit zdůvodnění tohoto překročení např. v zápisu z jednání komise pro hodnocení projektů.	průběžně	Ř OZS

Číslo doporučení	Obsah doporučení	Termín splnění	Odpovídá
7.	Doporučení pro zkvalitnění vnitřního kontrolního systému jsou uvedeny na str. 20 této zprávy.	trvale	Ř OZS

Audit majetku, se kterým je příslušné hospodařit MZ

Cíle auditu:

- *dodržování zákona č. 219/2000 Sb.*
- *vedení evidenci majetku, jeho odpisy, vyřazování a likvidace nepotřebného dlouhodobého hmotného a nehmotného majetku MZ.*

Auditovaný odbor:

- *Hospodářská správa MZ ČR*
- *Finanční odbor MZČR, Odbor Informatiky MZČR, Odbor investic MZČR*

Auditované období: 2013 - 2014

Interní audit podává ujištění, že majetek MZ byl v období 2013 - 2014 veden v evidenci majetku a účetnictví. Při nakládání a hospodaření s majetkem nebylo zjištěno závažné porušení zákona č.219/2000 Sb. a příkazů ministra zdravotnictví.

Doporučení k odstranění nedostatků navržená interním auditem by měla vést ke zkvalitnění vedení evidence majetku a vnitřního kontrolního systému odboru HOS.

Seznam doporučení k odstranění zjištěných nedostatků

Číslo doporučení	Text doporučení	Termín pro odstranění nedostatků	Odpovídá
1.	Ředitel odboru HOS ve spolupráci s ŘINF projednat možnost propojení modulu Majetek s modulem Účetnictví	ihned	Ř HOS
2.	Zajistit porovnání stavu účtu Pozemky s výpisem z katastru	jednou ročně	Ř HOS
3.	Zajistit podpis provedené inventarizace	ihned	Ř HOS
4.	Zajistit kontrolu v rámci vnitřního kontrolního systému	průběžně	Ř HOS
5.	Do protokolů o zařazení majetku uvádět údaje, které jasně identifikují majetek.	trvale	Ř HOS
6.	Montáž účtovat na účet 518	trvale	Ř HOS

Audit poskytování peněžních prostředků na vzdělávání nelékařských zdravotnických povolání v období 2013 - 2014

Cíle auditu:

- *hospodaření s prostředky poskytovanými z rozpočtu MZ na specializační vzdělávání nelékařských zdravotnických pracovníků*
- *dodržování zákona č. 96/2004 Sb., o nelékařských zdravotnických povoláních*

Auditovaný odbor:

- *ONP*
- *Finanční odbor MZČR, Právní odbor MZČR,*

OIA ověřilo dodržování zákona č. 218/2000 Sb., rozpočtová pravidla a zákona č. 563/1991 Sb., o účetnictví a poskytování peněžních prostředků na Rezidenční místa - nelékařské obory za období 2013 – 2014.

Vnitřní předpisová základna byla zpracována velmi dobře a srozumitelně.

V procesu poskytování dotací začínající vyhlášením dotačního řízení, přes příjem, hodnocení žádostí, až po závěrečné vyúčtování, byly dodržovány zásady pro poskytování dotací.

Interní audit podává ujištění, že peněžní prostředky státního rozpočtu poskytované v období 2013-2014 byly vynaloženy na Zdravotnické vzdělávací programy.

V průběhu auditu nebylo zjištěno, že by bylo postupováno v rozporu s platnými metodikami pro danou oblast, avšak bylo zjištěno, že v rámci ONP neexistuje jednotný přehled, který by tento postup mapoval, tedy evidence, ze které by byl zřejmý průběh přidělování dotací a nakládání s nimi komplexně. Jsou zmapovány dílčí části, jedná se však o osobní invenci referenta, v případě nepřítomnosti dané pracovnice hrozí ztráta orientace v dané oblasti, další části jsou monitorovány administrátorem (IPVZ), dle zjištění OIA však ONP jako takové nedisponuje souhrnným přehledem a ani informací, v jaké fázi se vždy konkrétní dotace na dané rezidenční místo nachází.

ONP využívá, mimo jiné jako administrátora v dané oblasti, Institut postgraduálního vzdělávání ve zdravotnictví (IPVZ), zřízeno zřizovací listinou ze dne 10.5.2007. „Administrace rezidenčních míst“ byl jako další činnost tomuto subjektu určen Dodatkem č. 5 ze dne 16.1.2014. Do této doby tuto činnost vykonával subjekt GHS. S ohledem na dostupnost informací, flexibilitu a zefektivnění přehledu je na zvážení, zda by tato agenda neměla být vykonávána přímo na Ministerstvu zdravotnictví.

Současně interní audit dává ke zvážení změnu metodiky a to v oblasti přidělování rezidenčních míst, kdy dosud zavedený dvoukolový systém, ve kterém Ministerstvo zdravotnictví nemá dostačující přehled o aktuálním využití a obsazení jednotlivých rezidenčních míst po prvním kole se jeví jako neefektivní, neboť z prověřovaného je zřejmé, že Ministerstvo zdravotnictví nemá informaci o tom, že některé subjekty, kterým byla rezidenční místa v prvním kole přidělena tato místa nejsou z objektivních důvodů schopny obsadit a tato zůstávají volná i přes to, že o ně může mít zájem jiný subjekt.

Interním auditem nebylo za ověřované období 2013 - 2014 zjištěno porušení zákonů a vnitřních předpisů MZ. Údaje vykázané ve finančních a účetních výkazech prokazatelně zobrazují zdroje financování vzdělávacích programů a hospodaření s nimi. Finanční prostředky byly účtovány a poukazovány na účty příjemců v souladu se zákonem č. 218/2000 Sb., rozpočtová pravidla.

Ověřovanou oblast hodnotíme jako dobrou.

Seznam doporučení k odstranění zjištěných nedostatků

Číslo doporučení	Text doporučení	Termín	Odpovídá
1.	Změnit Metodiku pro žadatele o dotaci tak, aby příjemci dotací byli povinni informovat MZ o skutečném počtu obsazených rezidenčních míst a MZ mohlo neobsazená místa nabídnout jinému zájemci.		Ř ONP

Audit výdajů na zajištění provozu ministerstva v období 2013 - 2014

Cíle auditu:

- hospodaření s majetkem a peněžní prostředky MZ na majetek, včetně kontroly splnění nápravných opatření k odstranění nedostatků zjištěných kontrolou NKÚ č. 13/31
- výdaje z rozpočtu MZ na zajištění provozu MZ a nákup služeb

Auditovaný odbor:

- Hospodářská správa MZČR
- Finanční odbor MZČR, Odbor informatiky MZČR, Odbor bezpečnosti a krizového řízení MZČR, Odbor veřejných zakázek

OIA ověřilo dodržování zákona č. 218/2000 Sb., rozpočtová pravidla a zákona č. 563/1991.

V průběhu auditu bylo zjištěno, že veřejné zakázky jsou na Ministerstvu zdravotnictví realizovány různými odbory (z auditu vyplývá nejméně OVZ, INF a HOS). Vedení spisu veřejné zakázky se různí s tím souvisí i průkaznost dodržení požadavků ZVZ na dodržení transparentnosti a nediskriminace v průběhu zakázky, žádný z odborů nepředložil metodiku platnou v daném období. I přes jasně stanovená pravidla užívání Tendermarket, nejsou tato dodržována. OIA dává jako doporučení řediteli OVZ zpracovat metodiku, kontrolovat a metodicky vést jednotlivá oddělení, která veřejné zakázky na MZČR realizují se zaměřením právě na dodržování požadavků ZVZ a vyvarování se možných trestněprávních postihů s tímto souvisejících. Stejně tak by měl být stanoven okruh dokumentů, které by měly být ve smluvené podobě ke každé veřejné zakázce s ohledem na typ veřejné zakázky ukládány a to v příslušných skartačních lhůtách tak, aby bylo možno objektivitu a správnost postupu při zpracování veřejné zakázky doložit i s odstupem času.

Ověřovanou oblast hodnotíme jako dobrou.

Seznam doporučení k odstranění zjištěných nedostatků

Číslo doporučení	Text doporučení	Termín	Odpovídá
2.	Uchovávat podklady, které jsou podstatné pro rozhodnutí o výběru nejvhodnější zakázky, přestože toto není upraveno zákonem č. 137/2006., ani PM 16/2013.	trvale	Ř INF
3.	Ze strany OVZ MZČR zpracovat metodiku závaznou pro osoby, které realizují veřejné zakázky se zaměřením na dodržování a doložení transparentnosti, rovného zacházení a zákazu diskriminace v průběhu veřejné zakázky, stejně tak zpracovat obsah spisu veřejné zakázky tak, aby byla dohledatelná veškerá komunikace spojená s danou veřejnou zakázkou a požadovat a kontrolovat úplnost materiálů souvisejících s veřejnou konkrétní veřejnou zakázkou.	Do 31.12.2015	Ř HOS Ř OVZ
4.	Zvážit efektivitu využití služebních automobilů bez řidiče poskytovaná náměstkům ministra zdravotnictví.	Do 31.12.2015	Ř HOS
5.	Zvážit, zda je efektivní a úsporné poskytovat a platit ubytovací služby MUDr. Valentovi paušálně.	Do 31.12.2015	Ř HOS
5.	Provést průzkum trhu a zvážit uzavření nové rámcové smlouvy na pojištění vozidel dle aktuálně platných zákonných a ekonomicky výhodných podmínek.	Do 31.12.2015	Ř HOS
6.	Ověřit aktuální podmínky užívání karet CCS, v případě příznivějších pro MZČR vejít v jednání se společnostmi CCS, případně zvážit jinou formu placení PHM, efektivní a ekonomicky výhodnější	Do 31.12.2015	Ř HOS

Audit závazků a pohledávek MZ za období r. 2014

Cíle auditu:

- hospodaření s majetkem a peněžní prostředky MZ na majetek, včetně kontroly splnění nápravných opatření k odstranění nedostatků zjištěných kontrolou NKÚ č. 13/31
- výdaje z rozpočtu MZ na zajištění provozu MZ a nákup služeb

Auditovaný odbor:

- Finanční odbor MZ ČR
- Právní odbor MZ ČR, Hospodářská správa MZ ČR

Provedeným interním auditem byly ověřeny pohledávky a závazky MZ v r. 2014, jejich vedení v účetnictví včetně vybraného vzorku účetních dokladů a jejich porovnání se skutečností.

V evidenci účetnictví MZ jsou vedeny pohledávky od roku 2008, které již nejsou vymahatelné, stále však nejsou vyřešeny. Škodní komise zasedala naposledy dne 6.6.2014 kde je uvedeno, že část finančních pohledávek bude řešena na příštím zasedání komise. Interní audit doporučuje, aby finanční pohledávky byly řešeny na nejbližším jednání škodní komise a nevymahatelné pohledávky byly navrženy na odpis.

Bylo zjištěno, že pohledávky a závazky byly inventarizovány, řádně vedeny v účetnictví. Stav pohledávek a závazků odpovídal stavům v účetnictví MZ. Nebylo zjištěno porušení zákonů č. 563/1991 Sb. a 219/2000 Sb.

Interní audity, provedené v r. 2015 a zaměřené mimo jiné na čerpání peněžních prostředků a hospodaření s těmito prostředky, včetně kontroly vnitřních řídicích a kontrolních systémů ministerstva, neukázaly porušení právních předpisů. Nebyly zjištěny závažné nedostatky ve finančním řízení a kontrole v odpovědnosti řídicích a výkonných struktur ministerstva.

V rámci provedených auditů nebyly zjištěny nedostatky v hospodaření s finančními prostředky a majetkem. Nebylo zjištěno porušování rozpočtové kázně podle zákona č. 218/2000 Sb., o rozpočtových pravidlech, zákona č. 563/1991 Sb., o účetnictví, a zákona č. 137/2006 Sb., o veřejných zakázkách. Nebyly zjištěny skutečnosti nasvědčující, že při hospodaření s finančními prostředky a majetkem došlo ke spáchání trestných činů, Usnesení vlády č. 445/2014 bylo splněno.

Doporučení interního auditu v jednotlivých auditech směřovala do oblasti:

Audit čerpání prostředků státního rozpočtu poskytovaných na reprodukci majetku v období 2013 – 2014

- Odborem INV uplatnit do ročního plánu kontrol odboru KON MZ požadavek o provedení veřejnosprávních kontrol vybraných investičních akcí regionálních zdravotnických zařízení v r. 2016.
- Odkaz na Archiv 2003 - 2010 doplnit o text, že dokumentace programu je platná i pro období 2011 - 2016. Současně aktualizovat na webu MZ odkazy na právní normy dle platné legislativy.
- Vyžadovat od příjemce dotace podepsanou zadávací dokumentaci veřejné zakázky, u akcí realizovaných dle zákona č. 137/2006 Sb., o veřejných zakázkách.
- Odborem INV předkládat do porady vedení MZ žádosti k realizaci až po splnění podmínek stanovených vyhláškou č. 560/2006 Sb. o Pravidlech postupu. V případě jejich porušování upozornit písemně náměstka pro ekonomiku a přímo - řízené organizace.
- Odborem INV věnovat pozornost při přípravě, vydání a změnách rozhodnutí o poskytnutí dotace tak, aby nedošlo k překročení spoluúčasti SR na financování akce.

Audit peněžních prostředků poskytnutých v období 2013 - 2014 ze státního rozpočtu na Národní akční plány a koncepce

- Provádět kontrolu správnosti materiálů předkládaných do PV MZ.
- Provádět kontrolu Metodiky pro poskytování dotací před předáním do PV MZ a zveřejněním na webu MZ.
- Analyzovat objem peněžních prostředků státního rozpočtu potřebných pro NAP na příští období, a tyto poskytovat v souladu se „Zásadami vlády...“
- Při hodnocení žádosti o dotaci hodnotit i přínosy projektu NAP, realizovaných žadatelem v předchozím období.
- Při předložení vyúčtování prostředků dotace, kontrolovat i položkové členění čerpaných prostředků. Od TN Praha si vyžádat doplnění počtů vydaných brožur.
- U projektů, jejichž výše prostředků ze SR přesáhne 70 % dotace, doložit zdůvodnění tohoto překročení např. v zápisu z jednání komise pro hodnocení projektů.

Audit majetku, se kterým je příslušné hospodařit MZ

- Ředitel odboru HOS ve spolupráci s ŘINF projednat možnost propojení modulu Majetek s modulem Účetnictví
- Zajistit porovnání stavu účtu Pozemky s výpisem z katastru
- Zajistit podpis provedené inventarizace
- Zajistit kontrolu v rámci vnitřního kontrolního systému
- Do protokolů o zařazení majetku uvádět údaje, které jasně identifikují majetek.
- Montáž účtovat na účet 518

Audit poskytování peněžních prostředků na vzdělávání nelékařských zdravotnických povolání v období 2013 - 2014

- Změnit Metodiku pro žadatele o dotaci tak, aby příjemci dotací byli povinni informovat MZ o skutečném počtu obsazených rezidenčních míst a MZ mohlo neobsazená místa nabídnout jinému zájemci.

Audit výdajů na zajištění provozu ministerstva v období 2013 - 2014

- Uchovávat podklady , které jsou podstatné pro rozhodnutí o výběru nevhodnější zakázky, přestože toto není upraveno zákonem č. 137/2006., ani PM 16/2013.
- Ze strany OVZ MZČR zpracovat metodiku závaznou pro osoby, které realizují veřejné zakázky se zaměřením na dodržování a doložení transparentnosti, rovného zacházení a zákazu diskriminace v průběhu veřejné zakázky, stejně tak zpracovat obsah spisu veřejné zakázky tak, aby byla dohledatelná veškerá komunikace spojená s danou veřejnou zakázkou a požadovat a kontrolovat úplnost materiálů souvisejících s veřejnou konkrétní veřejnou zakázkou.
- Zvážit efektivitu využití služebních automobilů bez řidiče poskytovaná náměstkům ministra zdravotnictví.
- Zvážit , zda je efektivní a úsporné poskytovat a platit ubytovací služby MUDr. Valentovi paušálně.
- Provést průzkum trhu a zvážit uzavření nové rámcové smlouvy na pojištění vozidel dle aktuálně platných zákonných a ekonomicky výhodných podmínek.
- Ověřit aktuální podmínky užívání karet CCS, v případě příznivějších pro MZČR vejít v jednání se společností CCS, případně zvážit jinou formu placení PHM, efektivní a ekonomicky výhodnější

Doporučení z jednotlivých auditů byla vedoucími zaměstnanci prověřovaných odborů akceptována. O jejich plnění bylo oddělení interního auditu informováno.

Interní audit pro příští období roku 2016 doporučuje:

1. V oblasti poskytování účelových neinvestičních dotací

- vedoucími zaměstnanci MZ, do jejichž kompetence patří poskytování peněžních prostředků - účelových dotací, zajistit dodržování termínů pro uvolnění peněžních prostředků stanovených v usneseních vlády č. 92/10 a 479/2013.
 - Vyhodnocovat efektivnost vynaložených prostředků dotace i z hlediska přínosů pro zdraví obyvatel, bezpečnosti a kvality zdravotní péče.
2. V oblasti poskytování prostředků na specializační vzdělávání lékařů a farmaceutů
- ve spolupráci s ÚZIS, IPVZ, VŠ nemocnicemi využít možnosti informačních systémů, které by poskytly odboru potřebné informace pro hodnocení kvality, efektivnosti a potřeb vzdělávání lékařů a farmaceutů. Vzhledem k výši poskytovaných prostředků státního rozpočtu analyzovat možnost určitého závazku po ukončení specializačního vzdělávání a tento popř. promítnout do novely zákona č. 95/2004 Sb.
3. V oblasti zadávání veřejných zakázek
- kromě kontroly zadávacích řízení, zajišťovat vedoucími zaměstnanci MZ dodržování zákonných lhůt zejména pro podpis smlouvy a zveřejnění výsledků zadávacího řízení na ISVZ a portálu zadavatele a sjednocení metodiky pro ministerstvo zdravotnictví jako celek.

1.4.2. Kontroly NKÚ

V roce 2015 zahájena kontrola Nejvyššího kontrolního úřadu č. 15/07 – „Závěrečný účet kapitoly Ministerstvo zdravotnictví za rok 2014, účetní závěrka Ministerstva zdravotnictví za rok 2014 a údaje předkládané Ministerstvem zdravotnictví pro hodnocení plnění státního rozpočtu za rok 2014“. Kontrolní akce proběhla v období od března 2015 do srpna 2015. Kontrolovaným obdobím byl rok 2014 včetně souvisejících skutečností z let předcházejících a roku následujícího.

Kontrolou byly zjištěny některé nedostatky, týkající se:

- účtování o podmíněných závazcích;
- ocenění zásob antivirotik;
- účtování o výnosech z transferů;
- vykazování majetku, ke kterému MZ nemělo příslušnost hospodaření;
- postupů účtování dotací příspěvkovým organizacím na pořízení dlouhodobého majetku.

Ministerstvo přijalo nápravná opatření k jejich odstranění, které budou průběžně ze strany MZ kontrolovány.

1.4.3. Kontrola Finančního úřadu Praha

V roce 2015 byla ukončena daňová kontrola FÚ pro hl. město Prahu; kontrolovaná akce „Realizace projektů v rámci IOP, oblasti intervence 3.2.a. Daňová kontrola byla ukončena bez nálezu.

Na základě výsledků daňové kontroly projektu „Zajištění procesních a personálních auditů FN Brno a FN Olomouc“ byl FÚ pro hl. město Prahu vyměřen v roce 2016 odvod do Národního fondu za porušení rozpočtové kázně ve výši 19 482 000 Kč a odvod do státního rozpočtu ve výši 3 438 000 Kč. Na základě odvolání k Odvolacímu finančnímu ředitelství Brno stanovil odvolací orgán odvod za porušení rozpočtové kázně ve výši 25 % z částky 22 920 000 Kč, tj. 4 870 500 Kč odvod do NF a 859 500 Kč do státního rozpočtu. Ve stejné výši byl vyčíslen úrok z prodlení úhrady daně.

1.4.4. Přehled a výsledky finančních kontrol provedených v kapitole 335 odborem KON v roce 2015

V průběhu roku 2015 byly v kapitole Ministerstva zdravotnictví provedeny odborem kontroly MZ kontroly hospodaření a kontroly čerpání dotací ze státního rozpočtu.

1.4.4.1 Kontroly hospodaření:

Agentura pro zdravotnický výzkum ČR, org. složka státu, Praha (dále také „AZV“)

Předmětem kontroly byla kontrola hospodaření s veřejnými prostředky, kontrolované období rok 2014. Objem kontrolovaných finančních prostředků činil 10 295 000 Kč.

Shrnutí výsledků kontroly:

U pracovníků AZV ve funkcích tajemnic došlo k pochybnosti o správnosti zařazení prací do povolání a platových tříd (dle katalogu prací) s ohledem na skutečně vykonávané práce.

V dohodách o provedení práce (dále také „DPP“) AZV použila chybně odkaz na ust. § 76 zákoníku práce, DPP měly být uzavřeny dle ust. § 75 zákoníku práce.

Tím, že nadlimitní peněžní prostředky pokladny nebyly odpovědnou pracovnící odvedeny na bankovní účet, došlo k nedodržení ust. vlastní směrnice pro vedení pokladny.

Denní limit pokladní hotovosti byl stanoven pro kontrolované období ve výši 20 000 Kč, což byla částka neodpovídající částce uvedené v hmotné odpovědnosti (10 000 Kč), čímž byla AZV vystavena rizikům ve smyslu ust. § 4 zákona o finanční kontrole.

Tím, že AZV neuzavřela s M.V.A. Money s.r.o. smlouvu, která by řešila zpracování osobních údajů při vedení účetnictví, dostala se do rozporu minimálně s ust. § 5 odst. 1 písm. f) větou první (zpracovávat osobní údaje pouze v souladu s účelem) a také ust. § 13 zákona o ochraně osobních údajů, neboť zpřístupnila či předala osobní údaje neoprávněně a porušila tak jednu ze základních povinností danou zákonem o ochraně osobních údajů, tedy údaje chránit před zneužitím.

Kontrolní zjištění bylo ve smyslu ust. § 22 zák. č. 552/1991 Sb. postoupeno dopisem ze dne 23.7.2015 Oblastnímu inspektorátu práce pro hlavní město Prahu, Kladenská 103/105, Praha.

Dopisem ze dne 17.7.2015 informoval ředitel AZV o přijetí opatření k odstranění zjištěných nedostatků a jejich plnění.

Léčebné lázně Lázně Kynžvart (dále také „LLLK“)

Kontrola hospodaření s veřejnými prostředky, kontrolované období rok 2013 – 2014. Objem kontrolovaných finančních prostředků činil cca 150 000 000 Kč.

Shrnutí výsledků kontroly:

Kontrola plnění nápravných opatření po kontrole č. KON/6/2011

Nesplněná nápravná opatření v oblasti vnitřního kontrolního systému - ke změně organizačního řádu došlo až za cca 15 měsíců po lhůtě pro splnění nápravných opatření. Porovnáním s organizačním řádem platným od 26.10.2010 nedošlo v novelizovaném organizačním řádu ke změně jeho obsahu v těch oblastech, které byly kontrolní skupinou vyhodnoceny jako riziko v oblasti řízení LLLK. Nebyl tedy doplněn o profesní složení jednotlivých úseků LLLK podle pracovních činností v katalogu prací, tak jak bylo uvedeno v přijatých opatřeních.

Nesplněná nápravná opatření v oblasti autodopravy a cestovních náhrad - opakující se nedostatky.

Vykazování pracovních jízd

K jízdám neexistují žádné nebo věrohodné doklady o vykazování jízd (vykazované údaje v knihách jízd jsou nedostatečné, chybí CP, údaje v CP jsou nevěrohodné a v rozporu s dalšími doklady apod.), nelze doložit a kontrolními metodami zjistit, zda se jednalo o pracovní či soukromé jízdy, případně za jakým účelem. Vykazování pracovních jízd v knize jízd bylo nevěrohodné, neprůkazné, formálně vykazované nebo nedoložitelné. Nebyla vedena řádná evidence o provozu jednotlivých vozidel a skutečně ujetých kilometrech, což znemožnilo ověřit hospodárnost jejich provozování. Správnost vykazovaných ujetých kilometrů v knihách jízd nebylo možné objektivně ověřit. Výše uvedeným jednáním byly LLLK vystaveny rizikům ve smyslu ust. § 4 odst. 1 písm. b) zákona o finanční kontrole.

Kontrolní skupina poukazuje na skutečnost, že ze strany LLLK nebyla věnována dostatečná pozornost při evidenci a vykazování provozu vozidel LLLK a všech dalších souvisejících dokladů.

Tím, že nebyly uváděny věrohodné údaje, nedodržely LLLK ust. § 8 zákona o účetnictví.

Použití soukromého vozidla k pracovním účelům

Kontrolující poukázali na skutečnost, že při pracovních cestách nebylo postupováno hospodárně a efektivně, kdy docházelo ke každodenním jízdám do shodného cíle s návratem zpět do LLLK, přičemž výhodnější by bylo např. ubytování v místě cíle cesty (finanční i časová úspora) nebo efektivnější plánování samotných jízd i programu a účelu jednotlivých jízd. Současně v mnoha případech bylo k dispozici i vozidlo LLLK, kdy při jeho využití by byly náklady v konečném součtu výrazně sníženy. V daných souvislostech je třeba uvést i fakt, že vozidlo LLLK bylo běžně využíváno jednotlivými zaměstnanci LLLK k celodenním jízdám na školení nebo jednání na úradech, případně nákupy, proto nebyl důvod nevyužít vozidlo LLLK i pro pracovní cesty konkrétního zaměstnance.

Výše uvedeným jednáním byly LLLK vystaveny rizikům ve smyslu ust. § 4 odst. 1 písm. b) zákona o finanční kontrole.

Neplnění povinností spojených s náhradou výdajů v souvislosti s výkonem práce

Tím, že někteří zaměstnanci LLLK průběžně neplnili povinnosti související s vyúčtováním cestovních náhrad z pracovních cest, bylo porušeno ust. § 153 zákoníku práce.

Vzhledem k porušení zákoníku práce, došlo současně k porušení ust. § 8 odst. 1 a 2 zákona o účetnictví.

Pokud nebyla splněna povinnost vyúčtovávat cestovní náhrady z pracovních cest, jedná se ze strany LLLK o krácení zákonného nároku zaměstnance a porušení zákoníku práce.

Kontrolní zjištění ve vztahu k vykazování bezpečnostních přestávek

LLLK řádně nevedly záznamy o době řízení vozidel LLLK s vyznačením bezpečnostních přestávek. Současně bylo zjištěno, že v mnoha případech evidence doby řízení vozidla dle jednotlivých knih jízd nebyla v časovém souladu s evidencí pracovní doby dle pracovních výkazů.

Personální oblast - čerpání náhradního volna

LLLK nepostupovaly v souladu s ust. § 127 zákoníku práce tím, že umožnily ředitelce LLLK nárokovat náhradní volno v roce 2012 v celkové délce 17 dnů, v roce 2013 v celkové délce 28 dnů a v roce 2014 v celkové délce 39 dnů. Za kontrolované období se tedy jednalo celkem o 84 dnů čerpání náhradního volna.

Náhrada výdajů v souvislosti s výkonem práce

Ze zjištěných skutečností vyplývá, že čl. V. vnitřní směrnice pro poskytování a účtování cestovních náhrad je v rozporu s platnou právní úpravou.

CP obsahovaly formální chyby, např. - neuvedení data a podpisu pracovníka oprávněného k povolení cesty nebo data u podpisu odpovědného pracovníka, neuvedení data u podpisu účtovatele, neuvedení použitého dopravního prostředku, což bylo v rozporu s ust. § 8 odst. 1 zákona o účetnictví.

CP byly odevzdány po uplynutí lhůty pro odevzdání CP po skončení pracovní cesty, což bylo v rozporu s ust. § 183 odst. 3 zákoníku práce.

Výdaje za právní služby

Ve smlouvě s advokátem JUDr. Junkem nebyla definována finální verze výstupů poradenské činnosti, což ve smyslu ust. § 4 zákona o finanční kontrole znamená zvýšené riziko vzniku nesrovnalostí v hospodaření s veřejnými prostředky.

LLLK věrohodně nedoložily, jaké plnění advokátní kancelář odvedla a zda odměna vyplacená na základě faktur č. 124/2012 a č. 96/2014 v celkové výši 53 000 Kč bez DPH byla vyplacena hospodárně ve smyslu ust. § 53 odst. 4 rozpočtových pravidel.

Vzhledem k tomu, že účetní záznamy nelze porovnat se skutečností, považuje kontrolní skupina výdaje za právní poradenství za nevěrohodné a v rozporu se zákonem o účetnictví.

Z hlediska dodržení hospodárnosti, efektivnosti a účelnosti dané ust. § 4 zákona o finanční kontrole a ust. § 53 odst. 4 rozpočtových pravidel byl problematický výběr advokáta, který má sídlo vzdálené cca 220 km od sídla LLLK. Ve smlouvě s advokátem nebylo sjednáno, kde budou služby poskytovány, jakým způsobem bude zajištěna vzájemná komunikace, kdo je oprávněn zadávat advokátovi požadavky, jakým způsobem bude účtováno cestovné a ztráta času apod. Ze sdělení ředitelky LLLK a z jejich vykazovaných pracovních cest vyplývá, že vzájemný kontakt je zajišťován v místě sídla advokáta, což znamená vícenáklady za cestovné a zejména ztrátu času ředitelky LLLK cestou tam a zpět v průměru 2,5 dne v měsíci.

Fond kulturních a sociálních potřeb

Kontrolující upozornili na skutečnost, že uplatňováním ustanovení směrnice FKSP části 4.3 může docházet k nerovnému zacházení se zaměstnanci, což by bylo v rozporu s ust. § 16 zákoníku práce, který řeší rovné zacházení se zaměstnanci a zakazuje jakoukoli diskriminaci.

Pokud byly výdaje na občerstvení součástí výdajů FKSP na konkrétní akci, lze částku za občerstvení akceptovat. V případě, že akci platí LLLK z provozních prostředků a chtěly by z FKSP přispět zaměstnancům jen na občerstvení, pak tento výdaj nelze do výdajů FKSP zahrnout a pohlíželo by se na něj jako na neoprávněné čerpání rozpočtových prostředků. Z vnitřní směrnice FKSP (část 4.4.3) nevyplývá, zda budou z prostředků FKSP hrazeny i jiné výdaje konkrétní akce.

Evidence majetku

Oblasti evidence drobného hmotného majetku (mobilních telefonů) nebyla ze strany LLLK věnována náležitá pozornost a předložené doklady obsahovaly řadu nepřesností i chybných údajů a LLLK uváděly nevěrohodné údaje, čímž nedodržely zejména ust. § 8 zákona o účetnictví.

Z výše uvedených skutečností vyplynulo, že LLLK byly vystaveny rizikům ve smyslu ust. § 4 odst. 1 písm. b) zákona o finanční kontrole.

Provádění inventarizací

Tím, že všechny inventurní soupisy neobsahovaly zákonné náležitosti, došlo k porušení

zejména ust. § 30 odst. 7 zákona o účetnictví.

Tím, že LLLK nepředložily ke kontrole všechny inventurní soupisy majetku a při provádění inventarizace ke dni 31.12.2014 nezjistily inv. rozdíly mezi skutečností (mobilní telefony v užívání) a evidencí drobného hmotného majetku, kde nebyly tyto nové mobilní telefony vůbec zaevidovány, je zpochybněno faktické provádění inventarizací v LLLK, čímž došlo k porušení ust. § 8 zákona o účetnictví.

Kontrolní zjištění bylo ve smyslu ust. § 22 zák. č. 552/1991 Sb. postoupeno dopisem ze dne 5.10.2015 Oblastnímu inspektorátu práce pro Plzeňský kraj a Karlovarský kraj se sídlem v Plzni, Schwartzova 27, Plzeň.

Vzhledem ke zjištěným a výše popsaným nedostatkům lze konstatovat, že v LLLK selhala řídicí kontrola vedoucích zaměstnanců organizačních útvarů ve smyslu ust. § 27 zákona o finanční kontrole.

Dopisem ze dne 21.9.2015 informovala ředitelka LLLK o přijetí opatření k odstranění zjištěných nedostatků a jejich plnění.

Fakultní nemocnice Královské Vinohrady (dále také „FNKV“)

Předmětem kontroly byla kontrola hospodaření s veřejnými prostředky. Kontrolovaným obdobím byly roky 2012 a 2013. Objem kontrolovaných finančních prostředků činil cca 84 000 000 Kč.

Shrnutí výsledku kontroly:

Rekonstrukce Ústavu patologie na pavilonu CH - VZ „Rekonstrukce Ústavu patologie na pavilonu CH v areálu FNKV“

V oznámení o zakázce ze dne 18.6.2013 nebyly, v souladu s § 50 odst. 2 zákona o veřejných zakázkách, uvedeny požadavky na prokázání splnění ekonomické a finanční způsobilosti.

Zadavatel nepostupoval v souladu s § 49 odst. 2 ZVZ a zadávací dokumentací, protože dodatečné informace k dotazu INGBAU CZ s.r.o., který byl doručen dne 3.7.2013, byly odeslány dne 11.7.2013, tedy nikoliv nejpozději do 4 pracovních dnů od doručení.

Outsourcing

1) Zajištění ostrahy areálu FNKV

V dodatcích č. 3, 4 a 5 je chybně uvedena platnost dodatků. Vyznačení platnosti smlouvy/dodatku odporuje ustanovení § 40 odst. 3 občanského zákoníku platného v době uzavření smlouvy/dodatku: „platnost smlouvy – písemný právní úkon je platný, je-li podepsán jednajícím osobou“, tj. dodatky byly uzavřeny, a tím i platné, dnem podpisu dodatků oběma stranami. Odložit lze účinnost smlouvy. Uzavřením (vznikem) smlouvy (§ 44 odst. 1 OZ) nabývá smlouva i účinnosti, tzn., že smlouva (dodatek) nemůže být účinná zpětně, tj. v době, kdy ještě nevznikla. Pro některé případy zákon může stanovit další podmínky pro to, aby smlouva nabyla účinnosti (§ 36 odst. 2, § 47, § 149a) - smlouva může být uzavřena s tím, že „účinnosti nabude k určitému pozdějšímu okamžiku“.

2) Údržba vnějších ploch areálu FNKV

Splatnost faktur je dle smlouvy 90 dnů od jejich doručení objednateli. Na fakturách je však vyznačena splatnost 60 dnů od data vystavení faktury, což je v rozporu s uzavřenou smlouvou.

Analýza outsourcovaných služeb z hlediska zásad hospodárnosti, účelnosti a efektivnosti

FNKV neuvedla do předmětu VZ na analýzu outsourcovaných služeb další činnosti, které jsou ve FNKV zajišťovány externími dodavateli a které lze považovat za outsourcing, a to praní prádla a provádění vnitřních úklidových prací.

Takto neúplná analýza nebude mít potřebnou vypovídací schopnost ohledně hospodárnosti, účelnosti a efektivnosti outsourcovaných služeb zadávaných FNKV.

Činnosti, které FNKV zajišťuje externími dodavateli, ale nepovažuje je za outsourcované služby

Provádění vnitřních úklidových prací - praní prádla

Vzhledem k tomu, že FNKV zajišťuje službu vnitřních úklidových prací a praní prádla, včetně ostatních činností s tím spojených, externím dodavatelem, je kontrolní skupina toho názoru, že měly být tyto dodávané služby součástí analýzy outsourcovaných služeb z hlediska zásad hospodárnosti, účelnosti a efektivnosti.

Nákup léků

Veřejné zakázky na nákup léků v kontrolovaném období nebyly vypisovány. Léky jsou nakupovány opakovaně podle aktuálních potřeb klinik.

Dále bylo zjištěno, že rámcové kupní smlouvy na dodávku léků nebyly uzavřeny v režimu zákona o veřejných zakázkách.

Kontrolní skupina podala Úřadu pro ochranu hospodářské soutěže návrh na přezkoumání úkonů zadavatele FNKV.

Mauric & Partner s.r.o. advokátní kancelář

Faktury byly vystavovány za více než jeden měsíc a nebyla dodržena splatnost k 15. dni následujícího kalendářního měsíce.

Kontrolní skupina zaslala 19.2.2015 podnět Úřadu pro ochranu hospodářské soutěže k prošetření veřejných zakázek „Rekonstrukce Ústavu patologie na pavilonu CH v areálu FNKV – vícepráce“ a „Rekonstrukce pavilonu CH – nástavba č. NP“.

MZ obdrželo dne 3.3.2015 sdělení o nápravných opatřeních na základě nedostatků uvedených v protokolu o výsledku veřejnosprávní kontroly. Ve sdělení jsou uvedeny již napravené nedostatky a směrnice, které budou aktualizovány. Samostatná zpráva o plnění nápravných opatření nebyla zaslána.

Fakultní nemocnice Královské Vinohrady

Kontrola hospodaření s veřejnými prostředky, kontrolované období rok 2013, 2014 a 1. pololetí roku 2015.

Kontrola není ukončena.

Psychiatrická nemocnice Marianny Oranžské

Kontrola hospodaření s veřejnými prostředky, kontrolované období rok 2013 a 2014. Objem kontrolovaných finančních prostředků činil cca 50 000 000 Kč.

Kontrola není ukončena (kontrola je ve fázi vydání rozhodnutí o námitkách kontrolované osoby).

1.4.4.2 Kontroly čerpání dotací ze státního rozpočtu

Masarykův onkologický ústav, p. o., Brno

Kontrola čerpání veřejné finanční podpory poskytnuté Ministerstvem zdravotnictví (dále také „MZ“) ze státního rozpočtu ve smyslu ust. § 8 zákona o finanční kontrole na neinvestiční akce a projekt výzkumu a vývoje, kontrolované období roky 2010 až 2013. Objem kontrolovaných finančních prostředků činil 6 050 000 Kč.

Shrnutí výsledků kontroly:

Kontrolou skutečného čerpání a nakládání s prostředky státního rozpočtu na neinvestiční akce ZSS/PVP/15/321/13 „Arteterapie a jiné formy pracovní terapie pro hospitalizované i ambulantní pacienty a občany postižené onkologickým onemocněním“ a ZSS/PVP/16/321/13 „Muzikoterapie a jiné formy psychoterapie pro pacienty Masarykova onkologického ústavu“ nebyly zjištěny nedostatky a ústav postupoval v souladu s podmínkami stanovenými rozhodnutím.

Účelová podpora na projekt výzkumu a vývoje reg. č. NT/11214-4/2010 „Identifikace a funkční charakteristika mikroRNA s prediktivním významem u pacientů s glioblastomem“ byla čerpána v souladu se smlouvou.

Univerzita Karlova v Praze (dále také „UK“)

Předmětem kontroly bylo čerpání veřejné finanční podpory poskytnuté MZ ze státního rozpočtu ve smyslu ust. § 8 zákona o finanční kontrole na projekt výzkumu a vývoje č. NT11459-4/2010. Místem kontroly byla 2. lékařská fakulta UK v Praze. Kontrolovaným obdobím byly roky 2010 - 2013. Objem kontrolovaných finančních prostředků činil 3 070 000 Kč.

Shrnutí výsledků kontroly:

Příjemce finančních prostředků na řešení projektu výzkumu a vývoje čerpal přidělené prostředky v souladu se smlouvou a pravidly IGA MZ. Nedošlo k porušení rozpočtové kázně ani právních předpisů.

Koordináční středisko transplantací Praha (dále také „KST Praha“)

Předmětem kontroly byla kontrola hospodaření s veřejnými prostředky poskytnutými na investiční akci id. č. 235V011000601 „KST Praha – informační systém tkáňových bank – TISSIS“. Kontrolovaným obdobím byl rok 2009. Objem kontrolovaných finančních prostředků činil 34 989 000 Kč.

Shrnutí výsledků kontroly:

KST Praha kontrolní skupině v žádné části veřejné zakázky (dále také „VZ“) spojené s investiční akcí nepředložilo:

- „Písemnou zprávu zadavatele“,
- „Oznámení o výsledku zadávacího řízení“,
- „Zprávu o posouzení a hodnocení nabídek“.

Nepředložení výše uvedených dokumentů nemělo vliv na výsledek VZ. Kontrolou nebylo zjištěno porušení rozpočtové kázně.

Koordináční středisko pro resortní zdravotnické informační systémy (dále také „KSRZIS“)

Předmětem kontroly byla kontrola hospodaření s veřejnými prostředky poskytnutými na investiční akci č. 235V011000903 „KSRZIS – Kompetenční centrum ICT – Provozní systémy

– část Personalistika a mzdy“. Kontrolovaným obdobím byly roky 2012 a 2013. Objem kontrolovaných finančních prostředků činil 12 988 120 Kč.

Shrnutí výsledků kontroly:

Příjemce finančních prostředků poskytnutých na investiční akci postupoval v souladu s rozhodnutím, nedošlo k porušení rozpočtové kázně ani právních předpisů. Při zadávání veřejných zakázek, které s investiční akcí souvisely, byl dodržen zákon č. 137/2006 Sb., o veřejných zakázkách.

Pouze v průběhu veřejné zakázky „Kompetenční centrum ICT – Provozní systémy - část Personalistika a mzdy“ došlo k administrativní chybě v datu jednání komise, kde je uvedeno 1.10.2012 místo 10.10.2012.

Středisko prevence a léčby drogových závislostí – DROP IN

Kontrola použití veřejných prostředků státního rozpočtu poskytnutých formou neinvestiční dotace ze státního rozpočtu ČR na rok 2014 s celkovým rozpočtem projektu ve výši 1 162 000 Kč.

Shrnutí výsledků kontroly:

Kontrolou nebylo zjištěno porušení rozpočtové kázně ani právních předpisů.

Zdravotnická záchranná služba Středočeského kraje

Kontrola hospodaření s veřejnými prostředky poskytnutými na program „Financování připravenosti poskytovatele zdravotnické záchranné služby na řešení mimořádných událostí a krizových situací podle zákona č. 374/2011 Sb., o zdravotnické záchranné službě“. Kontrolovaným obdobím byl rok 2013. Objem kontrolovaných finančních prostředků činil 1 989 387 Kč.

Shrnutí výsledků kontroly:

Kontrolou bylo zjištěno několik nepřesností při zaúčtování jednotlivých položek, které však neměly vliv na výši a účelové použití vyčerpané části dotace. Nebylo zjištěno porušení rozpočtové kázně ani podmínek stanovených MZ pro čerpání dotace.

Společnost Podané ruce o.p.s., Brno

Kontrola čerpání veřejné finanční podpory poskytnuté MZ ze státního rozpočtu ve smyslu ust. § 8 zákona o finanční kontrole na neinvestiční akci OZS/11/4141/2013 „Protidrogová politika“, kontrolované období rok 2013. Objem kontrolovaných finančních prostředků činil 991 280 Kč.

Shrnutí výsledků kontroly:

Kontrolou skutečného čerpání a nakládání s prostředky státního rozpočtu u výše uvedené neinvestiční dotace nebyly zjištěny nedostatky. Společnost Podané ruce postupovala v souladu se zákonem č. 218/2000 Sb., o rozpočtových pravidlech a o změně některých souvisejících zákonů (rozpočtová pravidla), s usnesením vlády ČR č. 92 ze dne 1. února 2010 o zásadách vlády pro poskytování dotací ze státního rozpočtu ČR nestátním neziskovým organizacím ústředními orgány státní správy, s usnesením vlády č. 410 ze dne 13.6.2012 o hlavních oblastech státní dotační politiky vůči nestátním neziskovým organizacím pro rok 2013 a „Metodikou MZ pro přidělování neinvestičních finančních prostředků na programy protidrogové politiky v roce 2013“.

Institut klinické a experimentální medicíny (dále také „IKEM“)

Předmětem kontroly bylo čerpání veřejné finanční podpory poskytnuté MZ ze státního rozpočtu ve smyslu ust. § 8 zákona o finanční kontrole na projekt výzkumu a vývoje č. NT11238-4/2010 a č. NT11270-4/2010. Kontrolovaným obdobím byly roky 2010 - 2013. Objem kontrolovaných finančních prostředků činil 18 930 000 Kč.

Shrnutí výsledků kontroly:

Poskytnuté finanční prostředky na řešení projektu výzkumu a vývoje č. NT11238-4/2010 a projektu č. NT11270-4/2010 čerpal IKEM v souladu se smlouvou a pravidly IGA MZ. Nedošlo k porušení rozpočtové kázně ani právních předpisů.

Krajská hygienická stanice Zlínského kraje (dále také „KHS ZK“)

Předmětem kontroly byla kontrola hospodaření s veřejnými prostředky poskytnutými na investiční akci id. č. 235V011001002 „KHS Zlínského kraje – nové technické zařízení telekomunikačního systému KHS“. Kontrolovaným obdobím byl rok 2013. Objem kontrolovaných finančních prostředků činil 498 762 Kč.

Shrnutí výsledků kontroly:

KHS ZK postupovala při realizaci VZ v souladu s právními předpisy týkajícími se veřejných zakázek, zejména se zákonem o veřejných zakázkách (dále také „ZVZ“), usnesením vlády č. 343 ze dne 10.5.2010 ve znění usnesení vlády č. 451 ze dne 15.6.2011, příkazem ministra č. 19/2012 a vnitropodnikové směrnice KHS ZK pro zadávání VZ malého rozsahu. Kontrolou nebylo zjištěno porušení rozpočtové kázně.

Centrum prevence, o. s.

Předmětem kontroly byla kontrola hospodaření s finančními prostředky poskytnutými na základě „Rozhodnutí č. OZS/22/4142/2013 o poskytnutí neinvestiční dotace ze státního rozpočtu ČR na rok 2013“ na projekt s názvem „Nezapomínejme na preventivní prohlídky, aneb zdraví naproti“, id. č. 22/13/NAP. Objem kontrolovaných finančních prostředků činil 4 138 925 Kč.

Shrnutí výsledků kontroly:

Kontrolou nebylo zjištěno porušení rozpočtové kázně.

Fakultní nemocnice Brno (dále také „FN Brno“)

Kontrola čerpání veřejné finanční podpory poskytnuté MZ ze státního rozpočtu ve smyslu ust. § 8 zákona o finanční kontrole na investiční akci a projekt výzkumu a vývoje, kontrolované období byly roky 2008 až 2011. Objem kontrolovaných finančních prostředků činil 36 359 045 Kč.

Shrnutí výsledků kontroly:

Kontrolou skutečného čerpání a nakládání s prostředky státního rozpočtu na investiční akci ev. č. 235V11H000701, „FN Brno – multifunkční komplet s C – ramenem“ nebyly zjištěny nedostatky a FN Brno postupovala v souladu se zákonem č. 218/2000 Sb., o rozpočtových pravidlech a o změně některých souvisejících zákonů (rozpočtová pravidla) a vyhláškou Ministerstva financí č. 560/2006 Sb., o účasti státního rozpočtu na financování programů reprodukce majetku ve znění vyhlášky č. 11/2010 Sb.

Kontrolou skutečného čerpání a nakládání s prostředky státního rozpočtu na projekt výzkumu a vývoje reg. č. NS/9894-4/2008 „Role SIRS, NO a oxidativního stresu v rozvoji šokového stavu a mitochondriální dysfunkce jako podklad multiorgánového selhání“ nebylo zjištěno porušení

rozpočtové kázně, pouze nedodržení termínu pro uzavření smlouvy po ukončení VZ, ve smyslu ust. § 82 zákona o veřejných zakázkách.

Dopisem ze dne 8.4.2015 informoval ředitel nemocnice o přijetí opatření k odstranění zjištěných nedostatků.

Univerzita Karlova v Praze (dále také „UK“)

Předmětem kontroly byla kontrola hospodaření s veřejnými prostředky poskytnutými na neinvestiční akci id. č. VZV/0001/370/2012 „Specializační vzdělávání lékařů“. Kontrolovaným obdobím byl rok 2012. Objem kontrolovaných finančních prostředků činil 16 099 000 Kč.

Shrnutí výsledků kontroly:

Kontrolou nebylo zjištěno porušení rozpočtové kázně.

Státní zdravotní ústav, Praha 10

Předmětem kontroly je čerpání veřejné finanční podpory poskytnuté MZ ze státního rozpočtu ve smyslu ust. § 8 zákona o finanční kontrole na projekty výzkumu a vývoje č. NT11424-4/2010, č. NT12051-3/2011 a č. NT12493-3/2011.

Kontrola nebyla v roce 2015 ukončena.

1.5. Přehled majetkových účastí státu v tuzemských společnostech

Nemocnice na Homolce:

HOLTE s.r.o., IČ 25059386 – vklad 200 tis. Kč – 100 % podíl ve společnosti (poradenská činnost v oblasti zdravotnictví)

HOLTE MEDICAL, a.s., IČ 25634160 – vklad 700 tis. Kč – 35 % podíl ve společnosti (dodávky zdravotnických materiálů)

Institut klinické a experimentální medicíny:

IKEM - služby, spol. s r.o., IČ 48535591, výše vkladu IKEM činila 100 tis. Kč s předmětem podnikání výroba, obchod a služby v současné době nevyvíjí žádnou podnikatelskou činnost. Majetková účast IKEM v této společnosti je 100 %.

Zřizování těchto organizací před rokem 2000 bylo především snahou zefektivnit některé servisní služby a využít všech možností ke snižování nákladů, umožněných daňovými předpisy. Majetkové účasti vykazují příslušné organizace v rozvaze jako dlouhodobý finanční majetek.

Ministerstvo zdravotnictví:

Cenné papíry společnosti Národní Centrum Tkání a Buněk a.s. a společnosti 4MEDI - Centrum buněčné terapie a diagnostiky a.s. v celkové hodnotě 5 760 tis. Kč na základě Usnesení vlády ČR č. 617 ze 4.5.2009.

Organizace resortu zdravotnictví nemají žádnou majetkovou účast v organizacích a institucích zaměřených na zprostředkování finančních podpor.

2. KAPITÁLOVÉ VÝDAJE

2.1 Programy řady „135“

Rozpočet byl po změnách provedených v průběhu roku ve výši 2 407 410 717 Kč, čerpáno bylo celkem 2 348 727 003,91 Kč, v tom podíl státního rozpočtu 30 704 265,04 Kč a podíl rozpočtu EU 2 318 022 738,87 Kč. Upravený rozpočet byl vysoce překročen z důvodu použití nároků ve výši 1 054 600 471,19 Kč.

MZ se podílelo na realizaci projektů v rámci Integrovaného operačního programu a na operačních programech Lidské zdroje a zaměstnanost, Životní prostředí a Vzdělávání pro konkurenceschopnost. Na plnění rozpočtu se u realizace podílí především Integrovaný operační program. U ostatních operačních programů je nízké procento plnění způsobeno zpožděním realizace některých projektů, případně jejich zrušením. Ze stejných důvodů je i nízké procento plnění u narozpočtovaných příjmů. Příčinou zpoždění realizace projektů byly zdlouhavé procesy při hodnocení, schvalování a realizaci výběrových řízení.

V tabulce níže je uveden přehled čerpání projektů řady „135“ v roce 2015 – dle právní formy.

PRÁVNÍ FORMA	NÁZEV ÚČASTNÍKA PROGRAMU	ČÍSLO AKCE	POL.	ČERPÁNÍ 2015 - PODÍL SR	ČERPÁNÍ 2015 - PODÍL EU / FM	CELKEM
Podnikající fyzická osoba tuzemská						
100	Bc. Kamila Sedláková	135D32P001122	5212	0,00	0,00	0,00
100	Bc. Kamila Sedláková	135D32P001122	6312	0,00	0,00	0,00
Celkem				0,00	0,00	0,00
Společnosti s ručením omezeným						
112	Beskydské rehabilitační centrum, spol. s r.o.	135D32P001003	5213	12 793,14	72 494,46	85 287,60
112	Beskydské rehabilitační centrum, spol. s r.o.	135D32P001003	6313	156 220,11	885 247,27	1 041 467,38
112	Gaudium Frýdek-Místek, s.r.o.	135D32P001126	5213	0,00	0,00	0,00
112	Gaudium Frýdek-Místek, s.r.o.	135D32P001126	6313	0,00	0,00	0,00
112	Jesenická nemocnice, s. r. o.	135D32P001127	6313	0,00	0,00	0,00
112	Kardiologické centrum AGEL a.s.	135D32C001002	6313	2 468 400,00	13 987 600,00	16 456 000,00
112	Medica zdravotní péče, s.r.o.	135D32P001011	5213	0,00	0,00	0,00
112	Medica zdravotní péče, s.r.o.	135D32P001011	6313	0,00	0,00	0,00
112	MEDICA zdravotní péče, s.r.o.	135D32P001118	5213	0,00	0,00	0,00
112	MEDICA zdravotní péče, s.r.o.	135D32P001118	6313	0,00	0,00	0,00
112	Multiscan s.r.o.	135D32C001214	6313	0,00	0,00	0,00
112	NEMOS SOKOLOV s.r.o.	135D32C000828	5213	0,00	0,00	0,00
112	NEMOS SOKOLOV s.r.o.	135D32C000828	6313	0,00	0,00	0,00
112	Ošetřovatelská a sesterská agentura OASA Opava s.r.o.	135D32P001012	5213	375,66	2 128,74	2 504,40
112	Ošetřovatelská a sesterská agentura OASA Opava s.r.o.	135D32P001012	6313	11 276,64	63 900,96	75 177,60
112	Pomadol s.r.o.	135D32P001108	5213	468,00	2 652,00	3 120,00
112	Pomadol s.r.o.	135D32P001108	6313	0,00	0,00	0,00
112	Pracoviště ošetřovatelské péče s.r.o.	135D32P001113	5213	0,00	0,00	0,00
112	Pracoviště ošetřovatelské péče s.r.o.	135D32P001113	6313	0,00	0,00	0,00
112	Seniorcentrum OASA s.r.o.	135D32P001009	5213	0,00	0,00	0,00
112	Seniorcentrum OASA s.r.o.	135D32P001009	6313	4 950,00	28 050,00	33 000,00
Celkem				2 654 483,55	15 042 073,43	17 696 556,98

Akciové společnosti

121	Nemocnice Pardubického kraje, a.s.	135D32C001001	5213	0,00	0,00	0,00
121	Nemocnice Pardubického kraje, a.s.	135D32C001001	6313	0,00	0,00	0,00
121	Bílovecká nemocnice, a.s.	135D32P001006	5213	67 837,02	384 409,73	452 246,75
121	Bílovecká nemocnice, a.s.	135D32P001006	6313	0,00	0,00	0,00
121	Karlovarská krajská nemocnice a.s.	135D32C001008	5213	0,00	35 997,50	35 997,50
121	Karlovarská krajská nemocnice a.s.	135D32C001008	6313	0,00	8 418 695,65	8 418 695,65
121	Krajská nemocnice Liberec, a.s.	135D32C000827	5213	0,00	0,00	0,00
121	Krajská nemocnice Liberec, a.s.	135D32C000827	6313	0,00	0,00	0,00
121	Krajská nemocnice Liberec, a.s.	135D32C001022	5213	0,00	2 468,40	2 468,40
121	Krajská nemocnice Liberec, a.s.	135D32C001022	6313	0,00	52 453 500,00	52 453 500,00
121	Krajská nemocnice Liberec, a.s.	135D32C001104	6313	0,00	0,00	0,00
121	Krajská nemocnice Liberec, a.s.	135D32C001208	6313	0,00	0,00	0,00
121	Krajská nemocnice T. Bati, a. s.	135D32C001026	5213	0,00	75 735,00	75 735,00
121	Krajská nemocnice T. Bati, a. s.	135D32C001026	6313	0,00	19 456 134,50	19 456 134,50
121	Krajská nemocnice T. Bati, a. s.	135D32C001213	6313	0,00	0,00	0,00
121	Krajská zdravotní, a.s.	135D32C000628	5213	0,00	0,00	0,00
121	Krajská zdravotní, a.s.	135D32C000628	6313	0,00	0,00	0,00
121	Krajská zdravotní, a.s.	135D32C000825	5213	0,00	50 242,22	50 242,22
121	Krajská zdravotní, a.s.	135D32C000825	6313	0,00	45 016 146,55	45 016 146,55
121	Krajská zdravotní, a.s.	135D32C000826	5213	0,00	50 242,22	50 242,22
121	Krajská zdravotní, a.s.	135D32C000826	6313	0,00	10 111 379,35	10 111 379,35
121	Krajská zdravotní, a.s.	135D32C000829	5213	0,00	50 242,22	50 242,22
121	Krajská zdravotní, a.s.	135D32C000829	6313	0,00	12 557 990,42	12 557 990,42
121	Krajská zdravotní, a.s.	135D32C000830	5213	0,00	50 242,22	50 242,22
121	Krajská zdravotní, a.s.	135D32C000830	6313	0,00	4 478 083,04	4 478 083,04
121	Krajská zdravotní, a.s.	135D32C001025	6313	0,00	76 931 389,03	76 931 389,03
121	Krajská zdravotní, a.s.	135D32C001102	5213	0,00	0,00	0,00
121	Krajská zdravotní, a.s.	135D32C001102	6313	0,00	0,00	0,00

121	Krajská zdravotní, a.s.	135D32C001218	6313	0,00	0,00	0,00
121	Litomyšlská nemocnice, a.s.	135D32C000813	5213	0,00	0,00	0,00
121	Litomyšlská nemocnice, a.s.	135D32C000813	6313	0,00	0,00	0,00
121	Nemocnice České Budějovice, a.s.	135D32C000620	5213	0,00	0,00	0,00
121	Nemocnice České Budějovice, a.s.	135D32C001003	5213	0,00	0,00	0,00
121	Nemocnice České Budějovice, a.s.	135D32C001003	6313	0,00	0,00	0,00
121	Nemocnice České Budějovice, a.s.	135D32C001014	6313	0,00	89 999 999,20	89 999 999,20
121	Nemocnice České Budějovice, a.s.	135D32C001107	5213	0,00	0,00	0,00
121	Nemocnice České Budějovice, a.s.	135D32C001107	6313	0,00	57 800 967,91	57 800 967,91
121	Nemocnice České Budějovice, a.s.	135D32C001212	6313	0,00	0,00	0,00
121	Nemocnice Nový Jičín a.s.	135D32C001017	6313	0,00	0,00	0,00
121	Nemocnice Nový Jičín a.s.	135D32C001210	6313	0,00	0,00	0,00
121	Nemocnice Pardubického kraje, a.s.	135D32C001216	6313	0,00	0,00	0,00
121	Nemocnice Písek, a.s.	135D32C000822	5213	0,00	0,00	0,00
121	Nemocnice Písek, a.s.	135D32C000822	6313	0,00	0,00	0,00
121	Nemocnice s poliklinikou Česká Lípa, .a.s.	135D32C000823	5213	0,00	0,00	0,00
121	Nemocnice s poliklinikou Česká Lípa, .a.s.	135D32C000823	6313	0,00	0,00	0,00
121	Oblastní nemocnice Kladno, a.s., nemocnice Středočeského kraje	135D32C000817	5213	0,00	0,00	0,00
121	Oblastní nemocnice Kladno, a.s., nemocnice Středočeského kraje	135D32C000817	6313	0,00	0,00	0,00
121	Oblastní nemocnice Kolín, a.s., nemocnice Středočeského kraje	135D32C000818	6313	0,00	0,00	0,00
121	Oblastní nemocnice Mladá Boleslav, a.s.	135D32P001124	5213	0,00	0,00	0,00
121	Oblastní nemocnice Mladá Boleslav, a.s.	135D32P001124	6313	0,00	0,00	0,00
121	Oblastní nemocnice Mladá Boleslav, a.s., nemocnice Středočeského kraje	135D32C001011	5213	0,00	0,00	0,00
121	Oblastní nemocnice Mladá Boleslav, a.s., nemocnice Středočeského kraje	135D32C001011	6313	0,00	0,00	0,00
121	Oblastní nemocnice Náchod a.s.	135D32C001005	5213	0,00	199 648,55	199 648,55
121	Oblastní nemocnice Náchod a.s.	135D32C001005	6313	0,00	14 666 184,66	14 666 184,66
121	Oblastní nemocnice Příbram, a.s.	135D32C001012	5213	0,00	50 138,95	50 138,95
121	Oblastní nemocnice Příbram, a.s.	135D32C001012	6313	0,00	1 789 292,58	1 789 292,58

121	Sanatorium Jablunkov, a.s.	135D32P001004	5213	21 151,49	119 858,41	141 009,90
121	Sanatorium Jablunkov, a.s.	135D32P001004	6313	2 305 984,64	13 067 246,17	15 373 230,81
121	Středomoravská nemocniční a.s.	135D32C001010	5213	18 853,04	106 828,91	125 681,95
121	Středomoravská nemocniční a.s.	135D32C001010	6313	29 300,60	166 029,06	195 329,66
121	Středomoravská nemocniční a.s.	135D32P001114	5213	0,00	0,00	0,00
121	Středomoravská nemocniční a.s.	135D32P001114	6313	0,00	0,00	0,00
121	Uherskohradištská nemocnice a.s.	135D32C001006	5213	0,00	0,00	0,00
121	Uherskohradištská nemocnice a.s.	135D32C001006	6313	0,00	0,00	0,00
121	Vítkovická nemocnice, a.s.	135D32C000806	5213	0,00	0,00	0,00
121	Vítkovická nemocnice, a.s.	135D32C000806	6313	0,00	0,00	0,00
Celkem				2 443 126,79	408 089 092,45	410 532 219,24
Obecně prospěšná společnost						
141	Domácí hospic Jordán, o.p.s.	135D32P001121	5221	0,00	0,00	0,00
141	Domácí hospic Jordán, o.p.s.	135D32P001121	6321	0,00	0,00	0,00
141	DOTYK II, o. p. s.	135D32R001233	5221	0,00	534 102,00	534 102,00
141	DOTYK II, o. p. s.	135D32R001233	6321	0,00	234 000,00	234 000,00
141	Duševní zdraví, o. p. s.	135D32R001222	5221	0,00	571 267,62	571 267,62
141	Duševní zdraví, o. p. s.	135D32R001222	6321	0,00	324 000,00	324 000,00
141	RUAH o.p.s.	135D32P001115	5221	0,00	0,00	0,00
141	RUAH o.p.s.	135D32P001115	6321	0,00	0,00	0,00
141	TŘI, o.p.s.	135D32P001111	5221	0,00	0,00	0,00
141	TŘI, o.p.s.	135D32P001111	6321	0,00	0,00	0,00
Celkem				0,00	1 663 369,62	1 663 369,62
Ústav						
161	Darmoděj z. ú.	135D32R001237	5229	0,00	74 190,00	74 190,00
161	Darmoděj z. ú.	135D32R001237	6329	0,00	783 651,84	783 651,84
161	Green Doors z.ú.	135D32P001238	5229	0,00	0,00	0,00
161	Green Doors z.ú.	135D32P001238	6329	0,00	0,00	0,00

161	Green Doors z.ú.	135D32R001238	5229	0,00	1 108 516,00	1 108 516,00
161	Green Doors z.ú.	135D32R001238	6329	0,00	0,00	0,00
Celkem				0,00	1 966 357,84	1 966 357,84
Organizační složky státu						
325	Koordinační středisko pro resortní informační systémy	135V32A000603	5011	0,00	0,00	0,00
325	Koordinační středisko pro resortní informační systémy	135V32A000603	5031	0,00	0,00	0,00
325	Koordinační středisko pro resortní informační systémy	135V32A000603	5032	0,00	0,00	0,00
325	Koordinační středisko pro resortní informační systémy	135V32A000603	5137	5 820,74	32 984,16	38 804,90
325	Koordinační středisko pro resortní informační systémy	135V32A000603	5166	0,00	0,00	0,00
325	Koordinační středisko pro resortní informační systémy	135V32A000603	5179	23 420,87	132 718,23	156 139,10
325	Koordinační středisko pro resortní informační systémy	135V32A000603	5342	0,00	0,00	0,00
325	Koordinační středisko pro resortní informační systémy	135V32A000603	6111	47 273,49	267 883,11	315 156,60
325	Koordinační středisko pro resortní informační systémy	135V32A000603	6119	0,00	0,00	0,00
325	Koordinační středisko pro resortní informační systémy	135V32A000603	6122	0,00	0,00	0,00
325	Koordinační středisko pro resortní informační systémy	135V32A000603	6125	0,00	0,00	0,00
325	Koordinační středisko pro resortní zdravotnické informační systémy	135V32A001102	5166	0,00	0,00	0,00
325	Koordinační středisko pro resortní zdravotnické informační systémy	135V32A001102	5172	0,00	0,00	0,00
325	Koordinační středisko pro resortní zdravotnické informační systémy	135V32A001102	6111	0,00	0,00	0,00
325	Koordinační středisko pro resortní zdravotnické informační systémy	135V32A001102	6125	0,00	0,00	0,00
325	Koordinační středisko pro resortní zdravotnické informační systémy	135V32A001103	5166	27 225,00	154 275,00	181 500,00
325	Koordinační středisko pro resortní zdravotnické informační systémy	135V32A001103	6111	7 588 732,80	43 002 819,20	50 591 552,00
325	Koordinační středisko pro resortní zdravotnické informační systémy	135V32A001103	6125	807 737,80	4 577 180,86	5 384 918,66
325	Koordinační středisko pro resortní zdravotnické informační systémy	135V32A009396	5166	0,00	0,00	0,00
325	Koordinační středisko pro resortní zdravotnické informační systémy	135V32A009396	5172	0,00	0,00	0,00
325	Koordinační středisko pro resortní zdravotnické informační systémy	135V32A009396	6111	0,00	0,00	0,00
325	Koordinační středisko pro resortní zdravotnické informační systémy	135V32A009396	6125	0,00	0,00	0,00
325	Koordinační středisko pro resortní zdravotnické informační systémy	135V32A009399	5166	0,00	0,00	0,00
325	Koordinační středisko pro resortní zdravotnické informační systémy	135V32A009399	6111	0,00	0,00	0,00
325	Koordinační středisko pro resortní zdravotnické informační systémy	135V32A009399	6125	0,00	0,00	0,00

325	Ministerstvo zdravotnictví	135V05200R999	6121	0,00	0,00	0,00
325	Ministerstvo zdravotnictví	135V05300R999	6121	0,00	0,00	0,00
325	Ministerstvo zdravotnictví	135V05400R999	6121	0,00	0,00	0,00
325	MINISTERSTVO ZDRAVOTNICTVÍ	135V32C000901	5166	0,00	0,00	0,00
325	MINISTERSTVO ZDRAVOTNICTVÍ	135V32C000901	6119	0,00	0,00	0,00
325	MINISTERSTVO ZDRAVOTNICTVÍ	135V32C000926	5166	9 362,48	35 069,52	44 432,00
325	MINISTERSTVO ZDRAVOTNICTVÍ	135V32C000926	5169	6 424 732,44	24 065 521,63	30 490 254,07
325	Ministerstvo zdravotnictví	135V32C001028	5166	0,00	0,00	0,00
325	Ministerstvo zdravotnictví	135V32C001028	5169	0,00	0,00	0,00
325	Ministerstvo zdravotnictví	135V32C001111	6119	0,00	0,00	0,00
325	Ministerstvo zdravotnictví	135V32C001112	5166	0,00	0,00	0,00
325	Ministerstvo zdravotnictví	135V32C001112	5169	0,00	0,00	0,00
325	Ministerstvo zdravotnictví	135V32C001112	6129	0,00	0,00	0,00
325	Ministerstvo zdravotnictví	135V32P00R999	6351	0,00	0,00	0,00
325	Ministerstvo zdravotnictví	135V32S00R999	5331	0,00	0,00	0,00
325	Ministerstvo zdravotnictví	135V32S00R999	6351	0,00	0,00	0,00
325	Ministerstvo zdravotnictví ČR	135D32C00R999	5331	0,00	0,00	0,00
325	Ministerstvo zdravotnictví ČR	135D32C00R999	6313	0,00	0,00	0,00
325	Ministerstvo zdravotnictví ČR	135D32C00R999	6341	0,00	0,00	0,00
Celkem				14 934 305,62	72 268 451,71	87 202 757,33
Příspěvkové organizace zřízené územním samosprávným celkem						
331	Městská nemocnice Ostrava, příspěvková organizace	135D32C000802	5321	0,00	0,00	0,00
331	Městská nemocnice Ostrava, příspěvková organizace	135D32C000802	6341	0,00	0,00	0,00
331	Městská nemocnice v Litoměřicích	135D32C001004	5321	0,00	5 888,20	5 888,20
331	Městská nemocnice v Litoměřicích	135D32C001004	6341	0,00	4 600 166,00	4 600 166,00
331	Nemocnice Břeclav, příspěvková organizace	135D32C000809	5323	0,00	0,00	0,00
331	Nemocnice Břeclav, příspěvková organizace	135D32C000809	6342	0,00	0,00	0,00
331	Nemocnice Jihlava, příspěvková organizace	135D32C001024	5323	0,00	18 738,25	18 738,25
331	Nemocnice Jihlava, příspěvková organizace	135D32C001024	6342	0,00	4 832 056,80	4 832 056,80

331	Nemocnice Jihlava, příspěvková organizace	135D32C001211	6342	0,00	109 410 402,00	109 410 402,00
331	Nemocnice Nové Město na Moravě, příspěvková organizace	135D32C001013	5323	0,00	0,00	0,00
331	Nemocnice Nové Město na Moravě, příspěvková organizace	135D32C001013	6342	0,00	0,00	0,00
331	Nemocnice Třinec, příspěvková organizace	135D32C000804	5323	0,00	0,00	0,00
331	Nemocnice Třinec, příspěvková organizace	135D32C000804	6342	0,00	0,00	0,00
331	Nemocnice Vyškov, příspěvková organizace	135D32C000816	5323	0,00	0,00	0,00
331	Nemocnice Vyškov, příspěvková organizace	135D32C000816	6342	0,00	0,00	0,00
331	Nemocnice Znojmo, příspěvková organizace	135D32C001009	5323	0,00	0,00	0,00
331	Nemocnice Znojmo, příspěvková organizace	135D32C001009	6342	0,00	0,00	0,00
331	Odborný léčebný ústav Paseka, p.o.	135D32P001101	5323	0,00	0,00	0,00
331	Odborný léčebný ústav Paseka, p.o.	135D32P001101	6342	0,00	0,00	0,00
331	Sdružené zdravotnické zařízení Krnov, p.o.	135D32P001105	5323	28 406,74	160 971,56	189 378,30
331	Sdružené zdravotnické zařízení Krnov, p.o.	135D32P001105	6342	0,00	0,00	0,00
331	Sdružené zdravotnické zařízení Krnov, příspěvková organizace	135D32C000805	5323	0,00	1 275,00	1 275,00
331	Sdružené zdravotnické zařízení Krnov, příspěvková organizace	135D32C000805	6342	0,00	580 630,37	580 630,37
331	Sdružené zdravotnické zařízení Krnov, příspěvková organizace	135D32P001119	5323	0,00	0,00	0,00
331	Sdružené zdravotnické zařízení Krnov, příspěvková organizace	135D32P001119	6342	0,00	0,00	0,00
Celkem				28 406,74	119 610 128,18	119 638 534,92
Státní příspěvkové organizace						
332	CENTRUM KARDIOVASKULÁRNÍ A TRANSPLANTAČNÍ CHIRURGIE	135V32C000631	6351	0,00	0,00	0,00
332	Darmoděj z. ú.	135V32R001236	5229	0,00	0,00	0,00
332	Darmoděj z. ú.	135V32R001236	6329	0,00	0,00	0,00
332	Dětská psychiatrická nemocnice Opařany	135V32Q000810	5331	0,00	990 317,72	990 317,72
332	Fakultní nemocnice Ostrava	135V32Q001104	5331	0,00	14 520,00	14 520,00
332	Fakultní nemocnice Ostrava	135V32Q001104	6351	0,00	27 496 417,59	27 496 417,59
332	Fakultní nemocnice Brno	135V01F001601	6351	0,00	0,00	0,00
332	Fakultní nemocnice Brno	135V01F00R999	6351	0,00	0,00	0,00
332	Fakultní nemocnice Brno	135V32C000625	5331	0,00	0,00	0,00

332	Fakultní nemocnice Brno	135V32C000625	6351	0,00	0,00	0,00
332	Fakultní nemocnice Brno	135V32C000820	5331	0,00	68 399,36	68 399,36
332	Fakultní nemocnice Brno	135V32C000820	6351	0,00	49 330,94	49 330,94
332	Fakultní nemocnice Brno	135V32C000916	5331	0,00	5 637 208,50	5 637 208,50
332	Fakultní nemocnice Brno	135V32C000916	6351	0,00	3 084 471,50	3 084 471,50
332	Fakultní nemocnice Brno	135V32C001018	5331	0,00	81 457,20	81 457,20
332	Fakultní nemocnice Brno	135V32C001018	6351	0,00	11 799 980,50	11 799 980,50
332	Fakultní nemocnice Brno	135V32C001110	5331	0,00	52 984,88	52 984,88
332	Fakultní nemocnice Brno	135V32C001110	6351	0,00	67 806 601,04	67 806 601,04
332	Fakultní nemocnice Brno	135V32C001117	5331	0,00	56 378,93	56 378,93
332	Fakultní nemocnice Brno	135V32C001117	6351	0,00	15 182 109,15	15 182 109,15
332	Fakultní nemocnice Brno	135V32C001215	6351	0,00	121 317 382,11	121 317 382,11
332	Fakultní nemocnice Brno	135V32E001102	5331	0,00	10 644,97	10 644,97
332	Fakultní nemocnice Brno	135V32E001102	6351	0,00	29 673 500,00	29 673 500,00
332	Fakultní nemocnice Brno	135V32R001217	5331	0,00	1 540 113,06	1 540 113,06
332	Fakultní nemocnice Brno	135V32R001217	6351	0,00	0,00	0,00
332	Fakultní nemocnice Hradec Králové	135V01E00R999	6351	0,00	0,00	0,00
332	Fakultní nemocnice Hradec Králové	135V32A001101	5331	3 593,70	20 364,30	23 958,00
332	Fakultní nemocnice Hradec Králové	135V32A001101	6351	368 925,15	2 090 575,85	2 459 501,00
332	Fakultní nemocnice Hradec Králové	135V32C000807	5331	0,00	0,00	0,00
332	Fakultní nemocnice Hradec Králové	135V32C000807	6351	0,00	0,00	0,00
332	Fakultní nemocnice Hradec Králové	135V32C000912	5331	0,00	0,00	0,00
332	Fakultní nemocnice Hradec Králové	135V32C000912	6351	0,00	0,00	0,00
332	Fakultní nemocnice Hradec Králové	135V32C001015	5331	0,00	20 364,30	20 364,30
332	Fakultní nemocnice Hradec Králové	135V32C001015	6351	0,00	63 520 268,78	63 520 268,78
332	Fakultní nemocnice Hradec Králové	135V32C001106	5331	0,00	36 820,30	36 820,30
332	Fakultní nemocnice Hradec Králové	135V32C001106	6351	0,00	76 473 265,80	76 473 265,80
332	Fakultní nemocnice Hradec Králové	135V32C001113	5331	0,00	36 820,30	36 820,30
332	Fakultní nemocnice Hradec Králové	135V32C001113	6351	0,00	5 338 126,65	5 338 126,65

332	Fakultní nemocnice Hradec Králové	135V32C001202	6351	0,00	98 762 843,85	98 762 843,85
332	Fakultní nemocnice Hradec Králové	135V32R001204	5331	0,00	31 816,99	31 816,99
332	Fakultní nemocnice Hradec Králové	135V32R001204	6351	0,00	0,00	0,00
332	Fakultní nemocnice Královské Vinohrady	135V32C001103	5331	0,00	79 563,97	79 563,97
332	Fakultní nemocnice Královské Vinohrady	135V32C001103	6351	0,00	14 930 337,53	14 930 337,53
332	Fakultní nemocnice Olomouc	135V01H001601	6351	0,00	0,00	0,00
332	Fakultní nemocnice Olomouc	135V01H00R999	6351	0,00	0,00	0,00
332	Fakultní nemocnice Olomouc	135V32C000808	5331	0,00	0,00	0,00
332	Fakultní nemocnice Olomouc	135V32C000808	6351	0,00	0,00	0,00
332	Fakultní nemocnice Olomouc	135V32C001023	5331	0,00	0,00	0,00
332	Fakultní nemocnice Olomouc	135V32C001023	6351	0,00	0,00	0,00
332	Fakultní nemocnice Olomouc	135V32C001108	5331	0,00	53 893,40	53 893,40
332	Fakultní nemocnice Olomouc	135V32C001108	6351	0,00	20 479 389,15	20 479 389,15
332	Fakultní nemocnice Olomouc	135V32C001206	6351	0,00	95 615 171,02	95 615 171,02
332	Fakultní nemocnice Olomouc	135V32Q001105	6351	0,00	896 694,70	896 694,70
332	Fakultní nemocnice Olomouc	135V32Q001106	6351	0,00	3 604 493,20	3 604 493,20
332	Fakultní nemocnice Olomouc	135V32Q001112	5331	0,00	571 943,40	571 943,40
332	Fakultní nemocnice Olomouc	135V32Q001112	6351	0,00	0,00	0,00
332	Fakultní nemocnice Olomouc	135V32Q001116	6351	0,00	8 069 874,50	8 069 874,50
332	Fakultní nemocnice Olomouc	135V32Q001117	6351	0,00	2 337 517,00	2 337 517,00
332	Fakultní nemocnice Olomouc	135V32R001206	5331	0,00	129 444,00	129 444,00
332	Fakultní nemocnice Olomouc	135V32R001206	6351	0,00	6 601 508,00	6 601 508,00
332	Fakultní nemocnice Ostrava	135V01I00R999	6351	0,00	0,00	0,00
332	Fakultní nemocnice Ostrava	135V32C000701	6351	0,00	0,00	0,00
332	Fakultní nemocnice Ostrava	135V32C000815	5331	0,00	0,00	0,00
332	Fakultní nemocnice Ostrava	135V32C000815	6351	0,00	1 418 215,10	1 418 215,10
332	Fakultní nemocnice Ostrava	135V32C000919	5331	0,00	4 738 261,44	4 738 261,44
332	Fakultní nemocnice Ostrava	135V32C000919	6351	0,00	0,00	0,00
332	Fakultní nemocnice Ostrava	135V32C001021	6351	0,00	54 642 662,25	54 642 662,25

332	Fakultní nemocnice Ostrava	135V32C001101	5331	0,00	12 750,00	12 750,00
332	Fakultní nemocnice Ostrava	135V32C001101	6351	0,00	46 494 865,91	46 494 865,91
332	Fakultní nemocnice Ostrava	135V32C001115	6351	0,00	19 922 241,71	19 922 241,71
332	Fakultní nemocnice Ostrava	135V32C001201	5331	0,00	12 750,00	12 750,00
332	Fakultní nemocnice Ostrava	135V32C001201	6351	0,00	120 473 204,49	120 473 204,49
332	Fakultní nemocnice Ostrava	135V32E001103	5331	0,00	235 433,93	235 433,93
332	Fakultní nemocnice Ostrava	135V32E001103	6351	0,00	14 515 068,47	14 515 068,47
332	Fakultní nemocnice Ostrava	135V32P001007	5331	0,00	0,00	0,00
332	Fakultní nemocnice Ostrava	135V32P001007	6351	1 501 494,41	8 508 468,37	10 009 962,78
332	Fakultní nemocnice Ostrava	135V32Q000901	5331	0,00	0,00	0,00
332	Fakultní nemocnice Ostrava	135V32Q001001	6351	0,00	0,00	0,00
332	Fakultní nemocnice Ostrava	135V32Q001002	6351	0,00	1 907 462,63	1 907 462,63
332	Fakultní nemocnice Ostrava	135V32Q001103	6351	0,00	2 282 405,00	2 282 405,00
332	Fakultní nemocnice Ostrava	135V32Q001114	5331	0,00	14 520,00	14 520,00
332	Fakultní nemocnice Ostrava	135V32Q001114	6351	0,00	4 610 099,67	4 610 099,67
332	Fakultní nemocnice Ostrava	135V32R001214	5331	0,00	1 186 378,70	1 186 378,70
332	Fakultní nemocnice Ostrava	135V32R001214	6351	0,00	0,00	0,00
332	Fakultní nemocnice Ostrava	135V32R001215	5331	0,00	293 984,05	293 984,05
332	Fakultní nemocnice Ostrava	135V32R001215	6351	0,00	0,00	0,00
332	Fakultní nemocnice Ostrava	135V32R001216	5331	0,00	184 019,81	184 019,81
332	Fakultní nemocnice Ostrava	135V32R001216	6351	0,00	0,00	0,00
332	Fakultní nemocnice Plzeň	135V01D00R999	6351	0,00	0,00	0,00
332	Fakultní nemocnice Plzeň	135V32C000811	5331	0,00	0,00	0,00
332	Fakultní nemocnice Plzeň	135V32C000811	6351	0,00	0,00	0,00
332	Fakultní nemocnice Plzeň	135V32C000902	5331	0,00	0,00	0,00
332	Fakultní nemocnice Plzeň	135V32C000902	6351	0,00	0,00	0,00
332	Fakultní nemocnice Plzeň	135V32C000911	5331	0,00	0,00	0,00
332	Fakultní nemocnice Plzeň	135V32C000911	6351	0,00	0,00	0,00
332	Fakultní nemocnice Plzeň	135V32C001020	5331	0,00	77 137,50	77 137,50

332	Fakultní nemocnice Plzeň	135V32C001020	6351	0,00	32 764 853,36	32 764 853,36
332	Fakultní nemocnice Plzeň	135V32C001105	5331	0,00	64 158,00	64 158,00
332	Fakultní nemocnice Plzeň	135V32C001105	6351	0,00	64 949 775,00	64 949 775,00
332	Fakultní nemocnice Plzeň	135V32C001209	6351	0,00	107 384 129,50	107 384 129,50
332	Fakultní nemocnice Plzeň	135V32E001101	5331	0,00	0,00	0,00
332	Fakultní nemocnice Plzeň	135V32E001101	6351	0,00	29 749 999,95	29 749 999,95
332	Fakultní nemocnice Plzeň	135V32R001205	5331	0,00	46 920,00	46 920,00
332	Fakultní nemocnice Plzeň	135V32R001205	6351	0,00	4 313 315,00	4 313 315,00
332	Fakultní nemocnice u sv. Anny v Brně	135V01G00R999	6351	0,00	0,00	0,00
332	Fakultní nemocnice u sv. Anny v Brně	135V32C000714	5331	0,00	0,00	0,00
332	Fakultní nemocnice u sv. Anny v Brně	135V32C000714	6351	0,00	0,00	0,00
332	Fakultní nemocnice u sv. Anny v Brně	135V32C000716	5331	0,00	0,00	0,00
332	Fakultní nemocnice u sv. Anny v Brně	135V32C000716	6351	0,00	0,00	0,00
332	Fakultní nemocnice u sv. Anny v Brně	135V32C000810	5331	0,00	58 582,85	58 582,85
332	Fakultní nemocnice u sv. Anny v Brně	135V32C000810	6351	0,00	12 833 026,30	12 833 026,30
332	Fakultní nemocnice u sv. Anny v Brně	135V32C000906	5331	0,00	370 039,73	370 039,73
332	Fakultní nemocnice u sv. Anny v Brně	135V32C000906	6351	0,00	3 673 842,20	3 673 842,20
332	Fakultní nemocnice u sv. Anny v Brně	135V32C000913	5331	0,00	0,00	0,00
332	Fakultní nemocnice u sv. Anny v Brně	135V32C000913	6351	0,00	0,00	0,00
332	Fakultní nemocnice u sv. Anny v Brně	135V32C000917	5331	0,00	0,00	0,00
332	Fakultní nemocnice u sv. Anny v Brně	135V32C000917	6351	0,00	0,00	0,00
332	Fakultní nemocnice u sv. Anny v Brně	135V32C001116	5331	0,00	2 418 759,32	2 418 759,32
332	Fakultní nemocnice u sv. Anny v Brně	135V32C001116	6351	0,00	5 717 232,27	5 717 232,27
332	Fakultní nemocnice u sv. Anny v Brně	135V32C001205	6351	0,00	25 021 086,14	25 021 086,14
332	Fakultní nemocnice u sv. Anny v Brně	135V32S000801	5331	0,00	0,00	0,00
332	Fakultní nemocnice u sv. Anny v Brně	135V32S000801	6351	0,00	0,00	0,00
332	Fakultní nemocnice v Motole	135V01C00R999	6351	0,00	0,00	0,00
332	Fakultní nemocnice v Motole	135V32C001007	5331	0,00	2 568,67	2 568,67
332	Fakultní nemocnice v Motole	135V32C001007	6351	0,00	7 977 140,30	7 977 140,30

332	Fakultní nemocnice v Motole	135V32C001019	5331	0,00	2 591,82	2 591,82
332	Fakultní nemocnice v Motole	135V32C001019	6351	0,00	19 763 629,89	19 763 629,89
332	Fakultní nemocnice v Motole	135V32C001109	5331	0,00	4 841,14	4 841,14
332	Fakultní nemocnice v Motole	135V32C001109	6351	0,00	20 938 457,73	20 938 457,73
332	Fakultní nemocnice v Motole	135V32C001204	6351	0,00	3 877 445,00	3 877 445,00
332	Fakultní nemocnice v Motole	135V32Q001118	6351	0,00	0,00	0,00
332	Fakultní nemocnice v Motole	135V32R001102	5331	731 434,92	2 925 739,65	3 657 174,57
332	Fakultní nemocnice v Motole	135V32R001102	6351	439 230,00	1 756 920,00	2 196 150,00
332	Fakultní nemocnice v Motole	135V32R001103	5331	1 042 093,00	4 168 372,02	5 210 465,02
332	Fakultní nemocnice v Motole	135V32R001103	6351	184 142,67	736 570,64	920 713,31
332	Fakultní nemocnice v Motole	135V32R001220	5331	0,00	948 116,64	948 116,64
332	Fakultní nemocnice v Motole	135V32R001220	6351	0,00	0,00	0,00
332	Hamzova odborná léčebna pro děti a dospělé	135V32C001114	5331	0,00	421 725,80	421 725,80
332	Hamzova odborná léčebna pro děti a dospělé	135V32C001114	6351	0,00	3 333 556,35	3 333 556,35
332	Institut postgraduálního vzdělávání ve zdravotnictví	135V32Q001115	6351	0,00	0,00	0,00
332	MASARYKŮV ONKOLOGICKÝ ÚSTAV	135V32C000904	5331	0,00	0,00	0,00
332	MASARYKŮV ONKOLOGICKÝ ÚSTAV	135V32C000904	6351	0,00	0,00	0,00
332	MASARYKŮV ONKOLOGICKÝ ÚSTAV	135V32C000918	5331	0,00	0,00	0,00
332	MASARYKŮV ONKOLOGICKÝ ÚSTAV	135V32C000918	6351	0,00	0,00	0,00
332	Masarykův onkologický ústav	135V32C001016	5331	0,00	4 443,80	4 443,80
332	Masarykův onkologický ústav	135V32C001016	6351	0,00	18 727 950,55	18 727 950,55
332	Masarykův onkologický ústav	135V32C001207	6351	0,00	139 999 998,00	139 999 998,00
332	Ministerstvo zdravotnictví	135D32P00R999	6351	0,00	0,00	0,00
332	Ministerstvo zdravotnictví	135V02500R999	6351	0,00	0,00	0,00
332	Ministerstvo zdravotnictví	135V03200R999	6351	0,00	0,00	0,00
332	Ministerstvo zdravotnictví	135V05500R999	6351	0,00	0,00	0,00
332	Ministerstvo zdravotnictví	135V06200R999	6351	0,00	0,00	0,00
332	Ministerstvo zdravotnictví	135V06300R999	6351	0,00	0,00	0,00
332	Ministerstvo zdravotnictví	135V06400R999	6351	0,00	0,00	0,00

332	Ministerstvo zdravotnictví	135V06500R999	6351	0,00	0,00	0,00
332	Ministerstvo zdravotnictví	135V06600R999	6351	0,00	0,00	0,00
332	Ministerstvo zdravotnictví	135V07200R999	6351	0,00	0,00	0,00
332	Ministerstvo zdravotnictví	135V07300R999	6351	0,00	0,00	0,00
332	Ministerstvo zdravotnictví	135V07400R999	6351	0,00	0,00	0,00
332	Ministerstvo zdravotnictví	135V07500R999	6351	0,00	0,00	0,00
332	Ministerstvo zdravotnictví ČR	135V12100R999	6129	0,00	0,00	0,00
332	Ministerstvo zdravotnictví ČR	135V32A00R999	5166	0,00	0,00	0,00
332	Ministerstvo zdravotnictví ČR	135V32A00R999	5342	0,00	0,00	0,00
332	Ministerstvo zdravotnictví ČR	135V32A00R999	6111	0,00	0,00	0,00
332	Ministerstvo zdravotnictví ČR	135V32C00R999	5166	0,00	0,00	0,00
332	Ministerstvo zdravotnictví ČR	135V32C00R999	5169	0,00	0,00	0,00
332	Ministerstvo zdravotnictví ČR	135V32C00R999	5331	0,00	0,00	0,00
332	Ministerstvo zdravotnictví ČR	135V32C00R999	6111	0,00	0,00	0,00
332	Ministerstvo zdravotnictví ČR	135V32C00R999	6351	0,00	0,00	0,00
332	Ministerstvo zdravotnictví ČR	135V32E00R999	6351	0,00	0,00	0,00
332	Ministerstvo zdravotnictví ČR	135V32Q00R999	6351	0,00	0,00	0,00
332	Ministerstvo zdravotnictví ČR	135V32R00R999	5331	0,00	0,00	0,00
332	Ministerstvo zdravotnictví ČR	135V32R00R999	6321	0,00	0,00	0,00
332	Ministerstvo zdravotnictví ČR	135V32R00R999	6351	0,00	0,00	0,00
332	Ministerstvo zdravotnictví ČR	135V32R00R999	6421	0,00	0,00	0,00
332	Nemocnice Na Bulovce	135V32C001217	6351	0,00	18 183 448,11	18 183 448,11
332	Nemocnice Na Bulovce	135V32Q001109	6351	0,00	0,00	0,00
332	Nemocnice Na Homolce	135V32C000819	5331	0,00	0,00	0,00
332	Nemocnice Na Homolce	135V32C000819	6351	0,00	0,00	0,00
332	Psychiatrická nemocnice Brno	135V32Q001120	6351	0,00	0,00	0,00
332	Psychiatrická léčebna	135V32Q000819	6351	0,00	0,00	0,00
332	Psychiatrická léčebna Červený Dvůr	135V32R001203	5331	0,00	106 982,40	106 982,40
332	Psychiatrická léčebna Červený Dvůr	135V32R001203	6351	0,00	6 638 014,40	6 638 014,40

332	Psychiatrická léčebna Šternberk	135V32Q001005	6351	0,00	0,00	0,00
332	Psychiatrická léčebna Šternberk	135V32R001201	5331	0,00	8 247 312,63	8 247 312,63
332	Psychiatrická léčebna Šternberk	135V32R001201	6351	0,00	980 370,40	980 370,40
332	Psychiatrická nemocnice Bohnice	135V32Q001108	6351	0,00	3 678 278,10	3 678 278,10
332	Psychiatrická nemocnice Bohnice	135V32R001218	5331	0,00	3 177 721,34	3 177 721,34
332	Psychiatrická nemocnice Bohnice	135V32R001218	6351	0,00	5 477 667,75	5 477 667,75
332	Psychiatrická nemocnice Horní Beřkovice	135V32Q001119	6351	0,00	0,00	0,00
332	Psychiatrická nemocnice Horní Beřkovice	135V32R001211	5331	0,00	32 000,00	32 000,00
332	Psychiatrická nemocnice Horní Beřkovice	135V32R001211	6351	0,00	0,00	0,00
332	Psychiatrická nemocnice Kosmonosy	135V32Q001102	5331	0,00	3 506 909,70	3 506 909,70
332	Psychiatrická nemocnice Kosmonosy	135V32Q001102	6351	0,00	0,00	0,00
332	Psychiatrická nemocnice Marianny Oranžské	135V32Q001003	5331	0,00	1 162 553,70	1 162 553,70
332	Psychiatrická nemocnice Marianny Oranžské	135V32Q001003	6351	0,00	0,00	0,00
332	Psychiatrická nemocnice Marianny Oranžské	135V32R001208	5331	0,00	3 398 384,56	3 398 384,56
332	Psychiatrická nemocnice v Dobřanech	135V32R001210	5331	0,00	594 718,93	594 718,93
332	Psychiatrická nemocnice v Dobřanech	135V32R001210	6351	0,00	10 275 899,84	10 275 899,84
332	Psychiatrická nemocnice v Opavě	135V32R001212	5331	0,00	2 352 996,82	2 352 996,82
332	Psychiatrická nemocnice v Opavě	135V32R001212	6351	0,00	0,00	0,00
332	Psychiatrická nemocnice Bohnice	135V32R001101	5331	637 668,56	2 550 674,17	3 188 342,73
332	Psychiatrická nemocnice Bohnice	135V32R001101	6351	554 244,60	2 216 978,40	2 771 223,00
332	REHABILITAČNÍ ÚSTAV HRABYNĚ	135V32C000905	5331	0,00	1 218 868,55	1 218 868,55
332	REHABILITAČNÍ ÚSTAV HRABYNĚ	135V32C000905	6351	0,00	9 905 517,49	9 905 517,49
332	REHABILITAČNÍ ÚSTAV HRABYNĚ	135V32C000920	5331	0,00	0,00	0,00
332	REHABILITAČNÍ ÚSTAV HRABYNĚ	135V32C000920	6351	0,00	0,00	0,00
332	Rehabilitační ústav Kladruby	135V32C000915	5331	0,00	0,00	0,00
332	Rehabilitační ústav Kladruby	135V32C000915	6351	0,00	0,00	0,00
332	Státní zdravotní ústav	135V32Q001110	6351	0,00	3 280 123,00	3 280 123,00
332	Státní zdravotní ústav se sídlem v Praze	135V32Q001113	6351	0,00	0,00	0,00
332	Státní zdravotní ústav, příspěvková organizace	135V32C000607	5331	0,00	2 272,98	2 272,98

332	Státní zdravotní ústav, příspěvková organizace	135V32C000607	6351	0,00	0,00	0,00
332	Státní zdravotní ústav, příspěvková organizace	135V32C000609	5331	0,00	82 736,45	82 736,45
332	Státní zdravotní ústav, příspěvková organizace	135V32C000609	6351	0,00	2 404 381,39	2 404 381,39
332	Státní zdravotní ústav, příspěvková organizace	135V32C000610	5331	0,00	0,00	0,00
332	Státní zdravotní ústav, příspěvková organizace	135V32C000610	6351	0,00	0,00	0,00
332	Státní zdravotní ústav, příspěvková organizace	135V32C000611	5331	0,00	38 965,44	38 965,44
332	Státní zdravotní ústav, příspěvková organizace	135V32C000611	6351	0,00	0,00	0,00
332	Státní zdravotní ústav, příspěvková organizace	135V32C000907	5331	0,00	0,00	0,00
332	Státní zdravotní ústav, příspěvková organizace	135V32C000907	6351	0,00	0,00	0,00
332	Státní zdravotní ústav, příspěvková organizace	135V32C000909	5331	0,00	0,00	0,00
332	Státní zdravotní ústav, příspěvková organizace	135V32C000909	6351	0,00	0,00	0,00
332	Státní zdravotní ústav, příspěvková organizace	135V32C000923	5331	0,00	38 201,41	38 201,41
332	Státní zdravotní ústav, příspěvková organizace	135V32C000923	6351	0,00	152 777,84	152 777,84
332	Státní zdravotní ústav, příspěvková organizace	135V32C000927	5331	0,00	26 740,99	26 740,99
332	Státní zdravotní ústav, příspěvková organizace	135V32C000927	6351	0,00	721 787,32	721 787,32
332	Thomayerova nemocnice	135V02300R999	6351	0,00	0,00	0,00
332	Thomayerova nemocnice	135V32P001107	5331	121 364,71	687 733,28	809 097,99
332	Thomayerova nemocnice	135V32P001107	6351	321 797,66	1 823 520,06	2 145 317,72
332	Thomayerova nemocnice	135V32R001202	5331	0,00	2 296 293,52	2 296 293,52
332	Thomayerova nemocnice	135V32R001202	6351	0,00	3 545 103,60	3 545 103,60
332	Thomayerova nemocnice	135V32R001207	5331	0,00	565 297,52	565 297,52
332	Thomayerova nemocnice	135V32R001207	6351	0,00	0,00	0,00
332	ÚPMD Praha	135V32R001213	5331	0,00	0,00	0,00
332	ÚPMD Praha	135V32R001213	6351	0,00	0,00	0,00
332	Ústav pro péči o matku a dítě	135V32Q001107	6351	0,00	3 413 665,44	3 413 665,44
332	Všeobecná fakultní nemocnice v Praze	135V32C001203	6351	0,00	7 015 515,78	7 015 515,78
332	Všeobecná fakultní nemocnice v Praze	135V32R001209	5331	0,00	3 031 564,03	3 031 564,03
332	Všeobecná fakultní nemocnice v Praze	135V32R001209	6351	0,00	502 210,98	502 210,98
332	Všeobecná fakultní nemocnice v Praze	135V32R001219	5331	0,00	811 431,53	811 431,53

332	Všeobecná fakulní nemocnice v Praze	135V32R001219	6351	0,00	4 437 433,80	4 437 433,80	
332	Zdravotní ústav se sídlem v Ostravě	135V32C000924	5331	0,00	0,00	0,00	
332	Zdravotní ústav se sídlem v Ostravě	135V32C000924	6351	0,00	0,00	0,00	
332	Zdravotní ústav se sídlem v Ostravě	135V32C000925	5331	0,00	0,00	0,00	
332	Zdravotní ústav se sídlem v Ostravě	135V32C000925	6351	0,00	0,00	0,00	
332	Zdravotní ústav se sídlem v Ostravě	135V32Q001004	6351	0,00	13 327 566,50	13 327 566,50	
332	Zdravotní ústav se sídlem v Ostravě	135V32Q001101	5331	7 800,00	132 600,00	140 400,00	
332	Zdravotní ústav se sídlem v Ostravě	135V32Q001101	6351	1 917 364,85	32 595 202,45	34 512 567,30	
332	Zdravotní ústav se sídlem v Ústí nad Labem	135V32C000921	5331	0,00	0,00	0,00	
332	Zdravotní ústav se sídlem v Ústí nad Labem	135V32C000921	6351	0,00	0,00	0,00	
332	Zdravotní ústav se sídlem v Ústí nad Labem	135V32C000922	5331	0,00	0,00	0,00	
332	Zdravotní ústav se sídlem v Ústí nad Labem	135V32C000922	6351	0,00	0,00	0,00	
332	Zdravotní ústav se sídlem v Ústí nad Labem	135V32Q001111	6351	1 874 362,60	31 864 164,20	33 738 526,80	
Celkem					9 705 516,83	1 677 551 217,89	1 687 256 734,72
Spolek							
706	Česká společnost pro duševní zdraví	135D32R001223	5222	0,00	1 467 062,40	1 467 062,40	
706	Česká společnost pro duševní zdraví	135D32R001223	6322	0,00	53 022,60	53 022,60	
706	ESET - HELP, občanské sdružení	135D32R001235	5222	0,00	439 740,00	439 740,00	
706	ESET - HELP, občanské sdružení	135D32R001235	6322	0,00	717 966,00	717 966,00	
706	FOKUS - Opava	135D32R001232	5222	0,00	1 062 032,04	1 062 032,04	
706	FOKUS - Opava	135D32R001232	6322	0,00	37 800,00	37 800,00	
706	Fokus Labe	135D32R001221	5222	0,00	984 257,52	984 257,52	
706	Fokus Labe	135D32R001221	6322	0,00	511 230,00	511 230,00	
706	Fokus Mladá Boleslav, sdružení pro péči o duševně nemocné	135D32R001228	5222	0,00	582 826,32	582 826,32	
706	Fokus Mladá Boleslav, sdružení pro péči o duševně nemocné	135D32R001228	6322	0,00	216 000,00	216 000,00	
706	Fokus Písek	135D32R001231	5222	0,00	1 427 892,30	1 427 892,30	
706	Fokus Písek	135D32R001231	6322	0,00	267 660,00	267 660,00	
706	Fokus Praha	135D32R001225	5222	0,00	1 290 420,00	1 290 420,00	

706	Fokus Praha	135D32R001225	6322	0,00	250 000,00	250 000,00
706	FOKUS Tábor	135D32R001226	5222	0,00	448 104,24	448 104,24
706	FOKUS Tábor	135D32R001226	6322	0,00	288 000,00	288 000,00
706	Ledovec, z. s.	135D32R001227	5222	0,00	496 142,54	496 142,54
706	Ledovec, z. s.	135D32R001227	6322	0,00	439 219,66	439 219,66
706	Lomikámen, o. s.	135D32R001229	5222	0,00	356 101,50	356 101,50
706	Lomikámen, o. s.	135D32R001229	6322	0,00	88 100,10	88 100,10
706	Občanské sdružení Kaleidoskop	135D32R001234	5222	0,00	300 000,00	300 000,00
706	Občanské sdružení Kaleidoskop	135D32R001234	6322	0,00	599 715,48	599 715,48
706	Občanské sdružení Náruč	135D32R001236	5222	0,00	100 000,00	100 000,00
706	Občanské sdružení Náruč	135D32R001236	6322	0,00	1 795 426,00	1 795 426,00
706	Péče o duševní zdraví, z.s.	135D32R001224	5222	0,00	1 255 756,56	1 255 756,56
706	Péče o duševní zdraví, z.s.	135D32R001224	6322	0,00	27 648,00	27 648,00
706	Zahrada 2000	135D32R001230	5222	0,00	567 670,00	567 670,00
706	Zahrada 2000	135D32R001230	6322	0,00	444 510,00	444 510,00
Celkem				0,00	16 514 303,26	16 514 303,26
Církve a náboženské společnosti						
721	Diecézní Charita Brno	135D32P001112	5223	0,00	0,00	0,00
721	Diecézní Charita Brno	135D32P001112	6323	0,00	0,00	0,00
721	Diecézní charita Brno	135D32P001125	5323	0,00	0,00	0,00
721	Diecézní charita Brno	135D32P001125	6323	0,00	0,00	0,00
721	Diecézní charita Brno	135D32P001129	5223	0,00	0,00	0,00
721	Diecézní charita Brno	135D32P001129	6323	0,00	0,00	0,00
721	Farní charita Starý Knín	135D32P001123	5223	0,00	0,00	0,00
721	Farní charita Starý Knín	135D32P001123	6323	0,00	0,00	0,00
721	Hospic na Svatém Kopečku	135D32P001002	5223	45 288,05	256 632,25	301 920,30
721	Hospic na Svatém Kopečku	135D32P001002	6323	880 873,52	4 991 616,58	5 872 490,10
721	Charita Konice	135D32P001010	5223	0,00	0,00	0,00
721	Charita Olomouc	135D32P001109	5223	0,00	0,00	0,00

721	Charita Olomouc	135D32P001109	6323	0,00	0,00	0,00
721	Charita Prostějov	135D32P001110	5223	0,00	0,00	0,00
721	Charita Prostějov	135D32P001110	6323	0,00	0,00	0,00
721	Charita Zábřeh	135D32P001008	5223	1 809,00	10 251,00	12 060,00
721	Charita Zábřeh	135D32P001008	6323	10 454,94	59 244,66	69 699,60
721	Charita Zábřeh	135D32P001128	5223	0,00	0,00	0,00
721	Charita Zábřeh	135D32P001128	6323	0,00	0,00	0,00
721	Oblastní charita Červený Kostelec - středisko Mobilní hospic Anežky České	135D32P001120	5223	0,00	0,00	0,00
721	Oblastní charita Červený Kostelec - středisko Mobilní hospic Anežky České	135D32P001120	6323	0,00	0,00	0,00
721	Oblastní charita Trutnov	135D32P001117	5223	0,00	0,00	0,00
721	Oblastní charita Trutnov	135D32P001117	6323	0,00	0,00	0,00
Celkem				938 425,51	5 317 744,49	6 256 170,00
Kraj						
804	Ministerstvo zdravotnictví	135D04100R999	6342	0,00	0,00	0,00
804	Ministerstvo zdravotnictví	135D04200R999	6342	0,00	0,00	0,00
804	Ministerstvo zdravotnictví	135D04300R999	6342	0,00	0,00	0,00
804	Ministerstvo zdravotnictví	135D04400R999	6342	0,00	0,00	0,00
Celkem				0,00	0,00	0,00

ČERPÁNÍ CELKEM ZA ROK 2015	2	348 727 003,91
-----------------------------------	----------	-----------------------

2.2 Výdaje vedené v informačním systému programovaného financování – programy řady „235“

Zákonem č. 345/2014 Sb. ze dne 10. prosince 2014, o státním rozpočtu ČR na rok 2015, byly pro resort Ministerstva zdravotnictví v oblasti kapitálových výdajů stanoveny tyto závazné ukazatele (Průřezové ukazatele):

Výdaje vedené v informačním systému programového financování EDS/SMVS celkem 1 372 175,194 tis. Kč, z toho na programy bez spolufinancování z rozpočtu EU (národní programy řady 235) bylo vyčleněno 1 130 000 tis. Kč.

Celkové výdaje byly rozděleny na jednotlivé programy vedené v EDS/SMVS následovně:

Číslo a název investičního programu		(v tis. Kč)
235 010	Rozvoj a obnova materiálně technické základny systému řízení resortu MZ	25 359
235 020	Rozvoj a obnova materiálně technické základny zdravotnického školství a vzdělávání	2 036
235 110	Podpora rozvoje a obnovy materiálně technické základny fakultních nemocnic	946 785
235 120	Podpora rozvoje a obnovy materiálně technické základny nemocnic ve státním vlastnictví	43 891
235 130	Podpora rozvoje a obnovy materiálně technické základny státních léčebných ústavů	46 818
235 210	Podpora rozvoje a obnovy materiálně technické základny regionálního zdravotnictví	47 806
235 220	Podpora rozvoje a obnovy materiálně technického vybavení zdravotnictví pro řešení krizových situací	1 018
235 310	Podpora rozvoje zdravotní péče	3 054
235 320	Rozvoj zdravotně sociální péče	11 197
235 330	Program podpory a ochrany veřejného zdraví	2 036
Celkem		1 130 000

Schválené ukazatele po rozpočtových opatřeních

Závazný průřezový ukazatel rozpočtu kapitoly MZ „**Výdaje vedené v informačním systému programového financování celkem**“ stanovený zákonem č. 345/2014 Sb. ze dne 10. prosince 2014, o státním rozpočtu ČR na rok 2015, byl za národní programy řady 235 v průběhu roku 2015 **navýšen v souhrnu změn o částku 103 667,158 tis. Kč** (rozpočet po změnách k 31.12.2015), a to následujícími rozpočtovými opatřeními:

1. Na zajištění trvalé připravenosti na řešení mimořádných událostí a krizových situací byly převedeny finanční prostředky v celkové výši **2 335,360 tis. Kč** do oblasti běžných výdajů z programu č. 235 210 *Podpora rozvoje a obnovy materiálně technické základny regionálního zdravotnictví*, podprogramu č. 235 213 *Podpora rozvoje a obnovy materiálně technické základny záchranných služeb*, které byly určeny poskytovatelům zdravotnické záchranné služby.

Rozpočtové opatření bylo schváleno MF dne 8. června 2015 pod čj. MF – 26150/2015/1404.

2. S cílem financovat náklady spojené s činností Traumatéamu ČR byly převedeny finanční prostředky v celkové výši **6 002,518 tis. Kč** z kapitoly 398 – Všeobecná pokladní správa, pol. Vládní rozpočtová rezerva, do kapitoly 335 – Ministerstva zdravotnictví na financování programu č. 235 220 *Podpora rozvoje a obnovy materiálně technického vybavení zdravotnictví pro řešení krizových situací* k pořízení vybavení a materiálu, který Traumatéam ČR ponechal v Nepálu. Podle číselníku VPS byl uvolněným prostředkům přidělen kód účelu 153980041 – *Náklady na vyslání traumatýmu ČR do Nepálu dle UV č. 314/2015 a UV č. 357/2015*.

Rozpočtové opatření bylo schváleno MF dne 3. září 2015 pod čj. MF – 38838/2015/1404.

3. Na poskytnutí investiční dotace FN v Motole k rekonstrukci poslucháren byly převedeny finanční prostředky v celkové výši **80 000,000 tis. Kč** z kapitoly 333 – Ministerstva školství, mládeže a tělovýchovy do kapitoly 335 – Ministerstvo zdravotnictví na financování programu č. 235 110 *Podpora rozvoje a obnovy materiálně technické základny fakultních nemocnic* k rekonstrukci objektu H v FN v Motole, kde jsou umístěny posluchárny pro výuku studentů 2. lékařské fakulty Univerzity Karlovy. Pro poskytnuté finanční prostředky byl stanoven kód účelu 153330001 – *Rekonstrukce poslucháren FN Motol – objekt H*.

Rozpočtové opatření bylo schváleno MF dne 5. října 2015 pod čj. MF – 41306/2015/1404-5.

4. Na poskytnutí investiční dotace FN v Motole k rekonstrukci poslucháren byly převedeny finanční prostředky v celkové výši **20 000,000 tis. Kč** z kapitoly 398 – Všeobecná pokladní správa, pol. Vládní rozpočtová rezerva, do kapitoly 335 – Ministerstvo zdravotnictví na financování programu č. 235 110 *Podpora rozvoje a obnovy materiálně technické základny fakultních nemocnic* k rekonstrukci objektu H v FN v Motole, kde jsou umístěny posluchárny pro výuku studentů 2. lékařské fakulty Univerzity Karlovy. Podle číselníku VPS byl uvolněným prostředkům přidělen kód účelu 153980045 – *Rekonstrukce poslucháren FN Motol, objekt H*.

Rozpočtové opatření bylo schváleno MF dne 20. října 2015 pod čj. MF – 41306/2015/1404-3.

Dále byly v průběhu roku 2015 stanovené limity jednotlivých programů reprodukce majetku navyšovány nebo snižovány v rámci stanovených specifických a průřezových ukazatelů podle závěrů přijatých poradou vedení MZ a dle výsledků realizace akvizičního procesu u jednotlivých akcí a z nich plynoucích uzavřených smluvních vztahů.

Výdaje upraveného rozpočtu na jednotlivé programy byly v rozdělení na systémově určené výdaje a individuálně posuzované výdaje k 31.12.2015 v následující výši:

(v tis. Kč)

Číslo a název investičního programu		Celkem	Systémová dotace	Individuální dotace
235 010	Rozvoj a obnova materiálně technické základny systému řízení resortu MZ	29 885	29 885	
235 020	Rozvoj a obnova materiálně technické základny zdravotnického školství a vzdělávání	1 155	1 155	
235 110	Podpora rozvoje a obnovy materiálně technické základny fakultních nemocnic	268 923	227 031	41 892
235 120	Podpora rozvoje a obnovy materiálně technické základny nemocnic ve státním vlastnictví	118 347	118 347	
235 130	Podpora rozvoje a obnovy materiálně technické základny státních léčebných ústavů	108 707	108 707	
235 210	Podpora rozvoje a obnovy materiálně technické základny regionálního zdravotnictví	689 023	689 023	
235 220	Podpora rozvoje a obnovy materiálně technického vybavení zdravotnictví pro řešení krizových situací	6 003	6 003	
235 310	Podpora rozvoje zdravotní péče	0	0	
235 320	Rozvoj zdravotně sociální péče	11 197	11 197	
235 330	Program podpory a ochrany veřejného zdraví	427	427	
Celkem		1 233 667	1 191 775	41 892

Výdaje vedené v informačním systému programového financování EDS/SMVS za programy řady 235 činily k 31.12.2015 částku 1 233 667,158 tis. Kč.

V informačním systému programového financování EDS/SMVS bylo v hodnoceném období tj. ke dni 31.12.2015 celkem financováno 10 programů reprodukce majetku.

Konečný rozpočet výdajů v hodnocené oblasti, upravený o všechna provedená rozpočtová opatření podle § 47 odst. 1 písm. a) zákona č. 218/2000 Sb., *rozpočtová pravidla*, (upravený rozpočet, nároky z nespotřebovaných výdajů), činil částku ve výši 3 352 140 tis. Kč.

Čerpání výdajů určených na financování programů reprodukce majetku včetně nároků z nespotřebovaných výdajů činilo celkem 799 874 tis. Kč, tj. 64,84 % upraveného rozpočtu a 23,86 % konečného rozpočtu.

Přehled o výdajích upraveného rozpočtu za programy řady 235 z pohledu odvětví třídění rozpočtové skladby a druhového třídění rozpočtové skladby poskytuje níže uvedená tabulka:

(v tis. Kč)

Rozpočtová položka																				
§	5137	5166	5169	5171	6111	6121	6122	6123	6125	6313	6321	6322	6323	6329	6341	6342	6351	6129	5336	Celkem
352100																	247 466			247 466
352200										282 657					30 887	286 704	34 537			634 785
352300																33 985	106 947			140 932
352600																12 970	1 680	80		14 730
352700																	105 267			105 267
353100																	427			427
353300															176	33 755				33 931
353900	0	300	138		16 598	0	450	0	2 636								0			20 122
354132																	0			0
354200																	0			0
354300										380	842	284	60	0	1 748	170	7 713			11 197
354900												0								0
356100				0		0		0	0											0
356200						794	1 329	7 200	1 044									50		10 418
359200																	500			500
521234																	5 549		454	6 003
352400										786						7 104				7 890
Celkem	0	300	138	0	16 598	794	1 779	7 200	3 680	283 823	842	284	60	0	32 811	374 688	510 086	50	534	1 233 667

Přehled o výdajích konečného rozpočtu za programy řady 235 z pohledu odvětví třídění rozpočtové skladby a druhového třídění rozpočtové skladby poskytuje níže uvedená tabulka:

v tis. Kč

Rozpočtová položka																				
§	5137	5166	5169	5171	6111	6121	6122	6123	6125	6313	6321	6322	6323	6329	6341	6342	6351	6129	5336	Celkem
352100																	1 636 798			1 636 798
352200										305 227					31 878	339 132	353 950			1 030 187
352300																33 985	247 781			281 766
352600																17 616	3 861	80		21 558
352700																	172 911			172 911
353100																	24 827			24 827
353300															8 649	69 728				78 378
353900	104	300	138		17 042	658	771	300	7 187								0			26 500
354132																	1 937			1 937
354200																	1 307			1 307
354300										380	842	284	180	300	2 198	170	24 436			28 790
354900												0								0
356100				0		10 375		6 193	0											16 568
356200						794	1 455	7 800	1 318									50		11 418
359200																	3 702			3 702
521234																	7 150	454		7 604
352400										786						7 104				7 890
Celkem	104	300	138	0	17 042	11 827	2 226	14 293	8 505	306 393	842	284	180	300	42 725	467 736	2 478 660	50	534	3 352 140

Údaje o výši čerpání finančních prostředků v jednotlivých programech reprodukce majetku uvádí následující tabulka:

(v tis. Kč)

Číslo a název investičního programu		Celkem	z toho SR	z toho NNV
235 010	Rozvoj a obnova materiálně technické základny systému řízení resortu MZ	16 578	10 089	6 489
235 020	Rozvoj a obnova materiálně technické základny zdravotnického školství a vzdělávání	1 475	0	1 475
235 110	Podpora rozvoje a obnovy materiálně technické základny fakultních nemocnic	534 606	0	534 606
235 120	Podpora rozvoje a obnovy materiálně technické základny nemocnic ve státním vlastnictví	21 577	15 949	5 628
235 130	Podpora rozvoje a obnovy materiálně technické základny státních léčebných ústavů	137 734	8 300	129 435
235 210	Podpora rozvoje a obnovy materiálně technické základny regionálního zdravotnictví	65 946	17 981	47 965
235 220	Podpora rozvoje a obnovy materiálně technického vybavení zdravotnictví pro řešení krizových situací	2 107	0	2 107
235 310	Podpora rozvoje zdravotní péče	4 510	0	4 510
235 320	Rozvoj zdravotně sociální péče	14 448	1 452	12 996
235 330	Program podpory a ochrany veřejného zdraví	893	0	893
Celkem		799 874	53 771	746 103

Čerpání výdajů účelově určených na programové financování je uvedeno v tabulce č.7.

Při čerpání finančních prostředků je dbáno na dodržování výše nákladů realizovaných akcí, zejména pokud se týká výše účasti státního rozpočtu. Případné vyšší náklady akcí jsou kryty z vlastních nebo jiných zdrojů účastníků programů. Z hlediska efektivnosti se dbá zejména na dodržování předepsané minimální spoluúčasti na celkových nákladech akcí, na dobu návratnosti vložených prostředků, na ucelenost stavebně technologických celků a na délku doby realizace.

V následujícím přehledu je uvedeno srovnání údajů za léta 2009 až 2015 včetně výše čerpání finančních prostředků v jednotlivých letech:

a)

(v tis. Kč)

	Skutečné čerpání 2014, vč. NNV	Upravený rozpočet 2015	Skutečné čerpání 2015, vč. NNV	Index 2015/2014
Investiční	250 279,46	1 232 695,70	799 769,98	3,20
Neinvestiční	14 673,67	971,46	104,11	0,01
Výdaje celkem	264 953,13	1 233 667,16	799 874,09	3,02

Pozn.: údaje jsou uvedeny bez výdajů programu 135 320

b) (v tis. Kč)

	Skutečné čerpání 2013, vč. NNV	Upravený rozpočet 2014	Skutečné čerpání 2014, vč. NNV	Index 2014/2013
Investiční	272 674,96	1 278 452,45	250 279,46	0,92
Neinvestiční	8 863,32	18,72	14 673,67	1,65
Výdaje celkem	281 538,28	1 278 471,17	264 953,13	0,94

Pozn.: údaje jsou uvedeny bez výdajů programu 135 320

c) (v tis. Kč)

	Skutečné čerpání 2012, vč. NNV	Upravený rozpočet 2013	Skutečné čerpání 2013, vč. NNV	Index 2013/2012
Investiční	1 501 207,794	1 239 449,74263	812 891,43128	0,54
Neinvestiční	50 277,377	39 384,25737	34 063,08605	0,68
Výdaje celkem	1 551 485,171	1 279 134,00000	846 954,51733	0,55

d) (v tis. Kč)

	Skutečné čerpání 2011, vč. NNV	Upravený rozpočet 2012	Skutečné čerpání 2012, vč. NNV	Index 2012/2011
Investiční	2 761 717,511	2 150 150,790	1 501 207,794	0,54
Neinvestiční	59 020,197	59 016,210	50 277,377	0,85
Výdaje celkem	2 820 737,708	2 209 167,000	1 551 485,171	0,55

e) (v tis. Kč)

	Skutečné čerpání 2010, vč. NNV	Upravený rozpočet 2011	Skutečné čerpání 2011, vč. NNV	Index 2011/2010
Investiční	4 137 505	2 150 150,790	2 761 717,511	0,67
Neinvestiční	51 011	59 016,210	59 020,197	1,16
Výdaje celkem	4 188 516	2 209 167,000	2 820 737,708	0,67

f) (v tis. Kč)

	Skutečné čerpání 2009, vč. NNV	Upravený rozpočet 2010	Skutečné čerpání 2010, vč. NNV	Index 2010/2009
Investiční	5 380 487	3 652 574	4 137 505	0,77
Neinvestiční	64 980	131 253	51 011	0,78
Výdaje celkem	5 445 467	3 783 827	4 188 516	0,77

Charakteristika programů reprodukce majetku

Program č. 235 010 – Rozvoj a obnova materiálně technické základny systému řízení MZ

Hlavním cílem programu, jehož doba realizace je plánována do konce roku 2016, je zabezpečit provoz a údržbu systémů ICT, pořízení SW a HW, odstranění stavební zanedbanosti objektů, inženýrských sítí, vnitřních rozvodů, pořízení a obnovu nezbytné přístrojové techniky, strojů a zařízení a dopravních prostředků.

- Podprogram č. 235 011 *Pořízení, obnova a provozování ICT systému řízení MZ* byl zaměřen na zhodnocení informačních systémů a resortních registrů.
- Podprogram č. 235 012 *Rozvoj státní správy v působnosti MZ* byl zaměřen na pokračování komplexní rekonstrukce starých odpadních litinových potrubní v objektu MZ a na navazující rekonstrukci sociálních zařízení a elektroinstalace v nich dle nové normy TN-S. Dále došlo k obnově zastaralého vozového parku.
- Podprogram č. 235 013 *Podpora rozvoje krajských hygienických stanic* byl zaměřen zejména na vybudování klimatizačních jednotek s cílem prodloužení životnosti serverů a zajištění vhodného pracovního prostředí pro pracovníky KHS.

Údaje o výši čerpání finančních prostředků u jednotlivých akcí programu uvádí následující tabulka (v tis. Kč):

Číslo akce	Název akce	Čerpání	čerpání SR	čerpání NNV
235V011001113	KHS Karlovarského kraje – nákup telefonních ústředěn	274	0	274
235V011001201	KSRZIS – doplnění licencí PAM AZV	154	0	154
235V011001202	KSRZIS – nákup enterprise mid-range diskového pole a rozšíření pro eReg	6 593	2 429	4 165
235V011001203	KSRZIS – úprava registrů RZPRO, TRINIS	6 366	6 366	0
235V011001205	KHS Ústeckého kraje – strukturovaná kabeláž na ÚP Teplice a Litoměřice	699	699	0
235V012001002	MZ ČR Praha - rekonstrukce sociálních zařízení a odpadů	910	0	910
235V012001101	MZ ČR Praha – osobní automobil - nákup	693	0	693
235V012001102	KST Praha – osobní automobil - nákup	294	0	294
235V013001201	KHS Vysočina – klimatizace servrovny Jihlava	88	88	0
235V013001202	KHS Vysočina – klimatizace servrovny Žďár nad	95	95	0

		Sázavou			
235V013001207	KHS Libereckého kraje – výměna vchodových dveří ÚP Česká Lípa		50	50	0
235V013001208	KHS Libereckého kraje – klimatizace suterénu Husova 64		362	362	0
			16578	10 089	6 489

Souhrnné číselné údaje za hodnocený program jsou uvedeny v následující tabulce:

(v tis Kč)

Schválený rozpočet	Upravený rozpočet	Konečný rozpočet	Čerpání	% Č ke KR	Z toho čerpání		NNV k 1.1.2016
					Rozpočet	NNV	
25 359	29 885	71 200	16 578	23,28 %	10 089	6 489	54 622

Program č. 235 020 – Rozvoj a obnova materiálně technické základny zdravotnického školství a vzdělávání

Hlavním cílem programu, jehož doba realizace je plánována do konce roku 2016, je postupnou modernizací a obnovou majetku podporovat rozvoj a modernizaci služeb sítě národních lékařských knihoven, využívání moderních informačních technologií a techniky k šíření poznatků lékařské vědy na evropské úrovni, zpřístupnění vědeckých lékařských informací obsažených v elektronických souborných katalozích, medicínských databázích a světových archivech vědy a také zajištění neustálého vzdělávání pracovníků ve zdravotnictví na vysoké úrovni.

- Podprogram č. 235 021 *Pořízení, obnova a provozování ICT školských a vzdělávacích zařízení* byl zaměřen na pořízení 1 ks webového serveru a 6 ks klientských stanic za účelem zlepšení kvality knihovnických a informačních služeb ve zdravotnictví a dále na zajištění ochrany majetku státu.

Údaje o výši čerpání finančních prostředků u jednotlivých akcí programu uvádí následující tabulka:

(v tis. Kč)

Číslo akce	Název akce	Čerpání	čerpání SR	čerpání NNV
235V021001101	NLK Praha - pořízení a obnova ICT 2014	496	0	106
235V021001102	NLK Praha - elektronické zabezpečení majetku NLK	979	0	658
			1 475	

Souhrnné číselné údaje za hodnocený program jsou uvedeny v následující tabulce:

(v tis Kč)

Schválený rozpočet	Upravený rozpočet	Konečný rozpočet	Čerpání	% Č ke KR	Z toho čerpání		NNV k 1.1.2016
					Rozpočet	NNV	
2 036	1 155	6 112	1 475	24,13 %	0	1 475	4 637

Program č. 235 110 – Podpora rozvoje a obnovy materiálně technické základny fakultních nemocnic

Hlavním cílem programu, jehož doba realizace je plánována do konce roku 2016, je optimalizace funkce a struktury jednotlivých zdravotnických oborů fakultních nemocnic z hlediska zajištění dostupnosti a kvality zdravotní péče odpovídající požadovaným standardům. Dále je cílem programu zlepšení zdravotní péče v základních, ale i specializovaných oborech, zlepšení dispozičního a technického řešení pracovišť a tím i pracovního prostředí, vytvoření nových kapacit pro léčení pacientů, zlepšení funkčního vybavení jednotlivých zdravotnických zařízení, optimalizace využití přístrojového vybavení a zajištění kromě složky léčebné také podmínky pro výzkumnou a výukovou činnost.

- Podprogram č. 235 11A *Podpora rozvoje a obnovy materiálně technické základny FNKV Praha* byl zaměřen na obnovu lůžkových výtahů pro dva pavilony a obnovu angiografu.
- Podprogram č. 235 11B *Podpora rozvoje a obnovy materiálně technické základny VFN Praha 2* byl zaměřen na revitalizaci prostor pro příjem pacientů a příjmových ambulancí. Dále byla nakoupena zdravotnická technika – magnetické rezonance, echokardiografy a plicní ventilátory.
- Podprogram č. 235 11C *Podpora rozvoje a obnovy materiálně technické základny FN Praha 8 - Bulovka* byl zaměřen na dovybavení infekční kliniky související se zamezením šíření Eboly. Důvodem je absence potřebného vybavení pro péči o pacienta s touto formou nákazy.
- Podprogram č. 235 11D *Podpora rozvoje a obnovy materiálně technické základny FTNsP Praha 4* byl zaměřen na investiční akce k přestavbě lůžkové části gynekologicko-porodnického oddělení a rekonstrukci JIP chirurgické kliniky, kdy bylo cílem zejména zlepšení hygienických podmínek.
- Podprogram č. 235 11E *Podpora rozvoje a obnovy materiálně technické základny FN Praha 5 - Motol* byl zaměřen na rekonstrukci a přístavbu polikliniky a zastřešení atrií objektu ředitelství, aby se zabránilo působení povětrnostních vlivů v prostoru vstupu a následnému zatékání do sníženého přízemí v prostoru pod atrií.

V rámci podprogramu č. 235 11E je realizována individuálně posuzovaná akce č. 235V11E001002 *FN v Motole – rekonstrukce a přístavba polikliniky*, která navazuje na rozsáhlou rekonstrukci a modernizaci lůžkové části a komplementu dětské nemocnice. Dětská část je nejvýznamnější českou nemocnicí, jejíž největší předností je jedinečný komplex odborností, které na sebe navazují a vzájemně spolupracují. Poliklinika představuje souhrn všeobecných a vysoce specializovaných ambulancí interních a operačních oborů, kde je poskytována zdravotní péče dětem od novorozeneckého věku až do dospělosti z celé ČR. Rekonstrukce předpokládá vybourání na nosnou konstrukci, její sanaci a výměnu všech stavebních konstrukcí (střecha, obvodový plášť, podlahy, vnější a vnitřní povrchy) a prvků (okna, dveře, zámečnické a klempířské výrobky). Dále bude provedena výměna ústředního vytápění, vodovodních rozvodů, úpravny vody, plynovodu, kanalizace, slaboproudých a silnoproudých elektroinstalačních rozvodů, výtahů, vzduchotechniky, klimatizace a chlazení. Pro komfortní přístup bude rozšířen vnější nástupní prostor a přístavba koncové vertikály křídla E, která bude sloužit k propojení technologických systémů (automatická vozíková doprava a pneumatická doprava). Akce pokračuje stavebními pracemi na přístavbě vertikály E.

Nutnost prodloužení realizace akce č. 235V11E001002 *FN v Motole - rekonstrukce a přístavba polikliniky* z důvodu opakovaného zrušení zadávacího řízení a v jeho důsledku nevyčerpání částky 314 916,650 tis. Kč vyvolalo potřebu prodloužení realizace programu č. 235 110 *Podpora rozvoje a obnovy materiálně technické základny fakultních nemocnic* a jeho vyhodnocení. V tomto ohledu byl Vládě ČR předložen materiál, který byl schválen Usnesením vlády ze dne 25. ledna 2016 č. 55 *ke změně závazně určených časových parametrů programu č. 235V110 Podpora rozvoje a obnovy materiálně technické základny fakultních nemocnic*.

Dále je v rámci tohoto podprogramu realizována akce č. 235V11E001201 *FN Motol - rekonstrukce objektu H*, na kterou byly převedeny účelově určené finanční prostředky z kapitol 333 – Ministerstvo školství, mládeže a tělovýchovy a 398 – Všeobecná pokladní správa – kódy účelů 153330001 a 153980045 - v celkové výši 100 000 tis. Kč. Prostředky jsou účelově určeny na rekonstrukci objektu H ve Fakultní nemocnici v Motole, kde jsou umístěny posluchárny pro výuku studentů 2. lékařské fakulty Univerzity Karlovy.

Stávající stav objektu poslucháren H je úměrný jejímu stáří cca 40 let. Z uvedené doby jsou pak nejen veškeré konstrukce, ale také rozvody a instalace a technické vybavení budovy. Budova je zčásti již za hranicí své fyzické životnosti a nezbytně vyžaduje zásadní rekonstrukci. Rekonstrukce a modernizace objektu svým technickým řešením odstraní jeho nevyhovující stav, zajistí bezpečnost budovy z hlediska požární bezpečnosti a kontroly vstupů, sníží energetické nároky budovy a zvýší standard vnitřního prostředí.

- Podprogram č. 235 11F *Podpora rozvoje a obnovy materiálně technické základny FN Plzeň* byl zaměřen na rekonstrukci anesteziologicko-resuscitační kliniky, která byla v srpnu 2015 dokončena. Důvodem rekonstrukce byly nevyhovující podmínky pro komfortní a ucelenou péči o pacienta v resuscitační lůžkové péči.
- Podprogram č. 235 11G *Podpora rozvoje a obnovy materiálně technické základny FN Hradec Králové* byl zaměřen zejména na nákup zdravotnické techniky (angiografické zařízení a ultrazvukové diagnostické přístroje) a dále na vybudování oddělení kontroly sterilít a oddělení diagnostiky TBC dle požadavků SÚKL.
- Podprogram č. 235 11H *Podpora rozvoje a obnovy materiálně technické základny FN Brno* byl zaměřen na pořízení přístrojů domácí plicní ventilace a na rozšíření a změnu dispozičního uspořádání urgentního příjmu.
- Podprogram č. 235 11I *Podpora rozvoje a obnovy materiálně technické základny FN U sv. Anny Brno* byl nadále zaměřen na výstavbu Mezinárodního centra klinického výzkumu (ICRC) a dále na nákup laboratorních přístrojů.

V rámci podprogramu č. 235 11I je realizována individuálně posuzovaná akce č. 235V11I000401 *FN u sv. Anny v Brně – ICRC*, jejíž cílem je vybudovat v areálu FN materiálně technickou základnu pro fungování Mezinárodního centra klinického výzkumu a zároveň provést rekonstrukci a modernizaci stávající infrastruktury, tj. pořízení nových prostor, rekonstrukci stávajících objektů včetně dodávek zdravotnické přístrojové techniky a zdravotnické technologie. Realizace akce je rozdělena do 2 samostatně kolaudovatelných etap. 1. etapa probíhala v období 06/2010 až 09/2012 a dne 6.9.2012 byl ke stavebním objektům, inženýrským objektům a provozním souborům této etapy udělen kolaudační souhlas a následně byly nové objekty ICRC zapsány do katastru nemovitostí. V roce 2013 byly tyto prostory dovybaveny mobiliářem a zdravotnickou technikou a postupně proběhlo stěhování stávajících pracovišť do nových prostor. 2. etapa výstavby ICRC probíhala v období 06/2012 – 12/2015. Stavba a dodávky zdravotnické techniky a technologií byly ukončeny k 31.12.2015.

- Podprogram č. 235 11K *Podpora rozvoje a obnovy materiálně technické základny FN Ostrava* byl zaměřen na obnovu a pořízení specializované přístrojové zdravotnické techniky napříč zdravotními obory.

Údaje o výši čerpání finančních prostředků u jednotlivých akcí programu uvádí následující tabulka:

(v tis. Kč)

Číslo akce	Název akce	Čerpání	Čerpání SR	Čerpání NNV
235V11A000901	FNKV Praha - výtahy pro jednotlivé pavilony	1 069	0	1 069
235V11A001101	FNKV Praha - obnova angiografu	10 299	0	10 299
235V11B001001	VFN Praha - revitalizace prostor pro příjem pacientů a	19 798	0	19 798

Číslo akce	Název akce	Čerpání	Čerpání SR	Čerpání NNV
	příjmových ambulancí			
235V11B001101	VFN Praha – magnetická rezonance 3T	28 375	0	28 375
235V11B001102	VFN Praha – echokardiografie a plicní ventilátory	9 558	0	9 558
235V11B001201	VFN Praha - urologická klinika - laser	1 086	0	1 086
235V11C001103	Nemocnice Na Bulovce - dovybavení k zamezení šíření Eboly	2 275	0	2 275
235V11D001101	Thomayerova nemocnice – pavilon U, gynekologicko porodnické oddělení - přestavba lůžkových oddělení	10 916	0	10 916
235V11D001102	Thomayerova nemocnice – pavilon G3 - rekonstrukce JIP chirurgické kliniky a komplement vedení kliniky	8 017	0	8 017
235V11E001002	FN v Motole - rekonstrukce a přístavba polikliniky	23 902	0	23 902
235V11E001003	FN v Motole - zastřešení atria objektu ředitelství - odstranění zatékání do stavebních konstrukcí	22 417	0	22 417
235V11F001101	FN Plzeň - rekonstrukce anesteziologicko-resuscitační kliniky FN Plzeň - dokončení	19 618	0	19 618
235V11G001101	FN Hradec Králové - oddělení kontroly sterilít, oddělení diagnostiky TBC a navazující akce	4 820	0	4 820
235V11G001102	FN Hradec Králové - obnova angiografického zařízení	13 995	0	13 995
235V11G001103	FN Hradec Králové - obnova 6ks ultrazvukových diagnostických přístrojů	6 930	0	6 930
235V11H001101	FN Brno - domácí umělá plicní ventilace 2014	1 259	0	1 259
235V11H001104	FN Brno – Objekt L NUP – Urgentní příjem	21 035	0	21 035
235V11I000401	FN u sv. Anny v Brně - ICRC	322 740	0	322 740
235V11K001001	FN Ostrava - přístrojová ZT a technologie	6 498	0	6 498
Celkem		534 606		

Souhrnné číselné údaje za hodnocený program jsou uvedeny v následující tabulce:

(v tis. Kč)

Schválený rozpočet	Upravený rozpočet	Konečný rozpočet	Čerpání	% Č ke KR	Z toho čerpání		NNV k 1.1.2016
					Rozpočet	NNV	
946 785	268 923	1 969 626	534 606	27,14 %	0	534 606	1 435 021

Program č. 235 120 – Podpora rozvoje a obnovy materiálně technické základny nemocnic ve státním vlastnictví

Hlavním cílem programu, jehož doba realizace je plánována do konce roku 2016, je řešit stavební zanedbanost a nevyhovující, případně i havarijní, technický stav vybraných zdravotnických zařízení a jejich technologického vybavení a současně vytvořit v materiálně technické oblasti nezbytné podmínky pro realizaci věcných cílů rozvojových programů státní zdravotní politiky, stanovených pro oblasti onkologie, kardiologie, ale i ostatních oborů.

- Podprogram č. 235 123 *Podpora rozvoje a obnovy materiálně technické základny gynekologie a neonatologie* byl zaměřen na nutnou obměnu sterilizačních boxů a instrumentačních setů a na rekonstrukci výtahu č. 1 v budově C ÚPMD Praha, který technicky již nevyhovuje.
- Podprogram č. 235 124 *Podpora rozvoje a obnovy materiálně technické základny kardiologie* byl zaměřen na rekonstrukci zdroje chladu a vzduchotechniky včetně chlazení v IKEM Praha.

Údaje o výši čerpání finančních prostředků u jednotlivých akcí programu uvádí následující tabulka:

(v tis. Kč)

Číslo akce	Název akce	Čerpání	Čerpání SR	Čerpání NNV
235V123001101	ÚPMD Praha - rekonstrukce výtahu C 1	3 761	0	3 761
235V123001103	ÚPMD - dodávka sterilizačních boxů se sítý a instrumentačními sety	1 742	0	1 742
235V124001201	IKEM Praha - rekonstrukce zdroje chladu II	6 725	6 725	0
235V124001202	IKEM Praha - rekonstrukce vzduchotechniky a chlazení pavilonu E	9 349	9 224	125
Celkem		21 577		

Souhrnné číselné údaje za hodnocený program jsou uvedeny v následující tabulce:

(v tis. Kč)

Schválený rozpočet	Upravený rozpočet	Konečný rozpočet	Čerpání	% Č ke KR	Z toho čerpání		NNV k 1.1.2016
					Rozpočet	NNV	
43 891	118 347	189 536	21 577	11,38 %	15 949	5 628	167 959

Program č. 235 130 – Podpora rozvoje a obnovy materiálně technické základny státních léčebných ústavů

Hlavním cílem programu, jehož doba realizace je plánována do konce roku 2016, je rozvoj odborných léčebných ústavů a lázeňských léčeben tak, aby v těchto zařízeních byly vytvořeny podmínky pro poskytování kvalitní a komplexní odborné psychiatrické, rehabilitační a lázeňské péče. Je nutné snížit stavební zanedbanost a zlepšit technický stav nemovitého majetku provedením rekonstrukcí provozních a hospodářských budov. Dílčím plněním těchto cílů je odstraňovat postupně diferenciaci v kvalitě poskytované péče a optimalizovat funkci a strukturu zdravotnických zařízení také z hlediska dostupnosti, efektivnosti a návaznosti na předchozí stupně zdravotní péče.

- Podprogram č. 235 132 *Podpora rozvoje a obnovy materiálně technické základny odborných léčebných ústavů* byl zaměřen na rekonstrukce, stavební úpravy budov psychiatrických nemocnic a léčeben a rehabilitačních léčeben a ústavů, čímž postupně dochází k odstranění havarijních stavů. V rámci rekonstrukcí došlo k modernizaci prostor, ke změnám v dispozičním řešení, aby prostory vyhovovaly stanoveným hygienickým a technickým požadavkům, byly vybudovány bezbariérové přístupy a sociální zařízení či odstraněn havarijní stav stropů a rozvodů.
- Podprogram č. 235 133 *Podpora rozvoje a obnovy materiálně technické základny odborných léčebných ústavů* byl zaměřen na pořízení (obnovu) vozidla pro přepravu dětských pacientů k odborným lékařským vyšetřením v Léčebných lázních Lázně Kynžvart.

Údaje o výši čerpání finančních prostředků u jednotlivých akcí programu uvádí následující tabulka: (v tis. Kč)

Číslo akce	Název akce	Čerpání	Čerpání SR	Čerpání NNV
235V132000902	PL Bohnice - modernizace a rekonstrukce pavilonu č. 26	47 057	0	47 057
235V132001013	PN Brno - modernizace a rekonstrukce pavilonu M	11 929	0	11 929
235V132001102	TRN Janov – odkanalizování léčebny TRN Janov	1 333	0	1 333
235V132001103	DPN Velká Bíteš – půdní vestavba pro terapeutické a volnočasové aktivity hospitalizovaných pacientů	1 536	0	1 536
235V132001104	PN Opava – přístavby evak. lůžk. výtahů pavilon č.18 a č.19	4 213	0	4 213
235V132001105	HL Luže Košumberk – rekonstrukce pavilonu I - dokončení	6 900	0	6 900
235V132001106	PL Červený Dvůr – modernizace stravovacího provozu	4 924	0	4 924
235V132001107	PN Horní Beřkovice - stavební úpravy 3. NP budovy A	9 352	0	9 352
235V132001108	RÚ Hrabyně - rekonstrukce stropů v obj. č. 15 - 2.část	5 932	0	5 932
235V132001109	PN Dobřany – rekonstrukce pavilonu č. 7 s přístavbou	13 386	0	13 386
235V132001110	PN Opava – stavební úpravy pavilonu D	4 292	0	4 292
235V132001111	PN Kosmonosy - rekonstrukce 1. NP a ÚT - pavilon A	9 144	0	9 144
235V132001112	DPN Opařany - instalace osobního výtahu	625	0	625
235V132001113	PN Brno - obměna sanitního vozu	885	0	885
235V132001114	HL Luže Košumberk – rekonstrukce trafostanice, el. rozvoden a náhradního zdroje	4 240	0	4 240
235V132001203	DPN Velká Bíteš - zateplení pláště budovy DPN Velká Bíteš	2 909	0	2 909
235V132001204	PL Šternberk - stavební úpravy na oddělení 21A	3 058	3 058	0
235V132001205	PN Dobřany - přístavba výtahu - pavilon 1,2	1 539	1 539	0
235V132001212	PL Šternberk – pracoviště a sociální zázemí psychologů	3 703	3 703	0
235V133001101	LL Lázně Kynžvart – pořízení vozidla pro přepravu osob	778	0	778
Celkem		137 734	8 300	129 435

Souhrnné číselné údaje za hodnocený program jsou uvedeny v následující tabulce:

Schválený rozpočet	Upravený rozpočet	Konečný rozpočet	Čerpání	% Č ke KR	Z toho čerpání		NNV k 1.1.2016
					Rozpočet	NNV	
46 818	108 707	251 722	137 734	54,72 %	8 300	129 435	113 988

Program č. 235 210 – Podpora rozvoje a obnovy materiálně technické základny regionálního zdravotnictví

Hlavním cílem programu, jehož doba realizace je plánována do konce roku 2016, je dosažení optimální časové dostupnosti a kvality zdravotní péče pro obyvatele v regionálních zdravotnických zařízeních. Kvalitu a dostupnost dosáhnout standardizací jejich technického vybavení na úrovni stupně zařazení v síti zdravotnických zařízení. Dalším cílem programu je zlepšení podmínek pro činnost Územních středisek záchranné služby, která zajišťují kvalifikovanou přednemocniční neodkladnou péči ve vymezeném spádovém území.

- V podprogramu č. 235 211 *Pořízení, obnova a provozování ICT regionálního zdravotnictví* byly financovány akce na pořízení radiostanic, videoprojekčních stěn a dalších komunikačních technologií pro ZZS k zajištění krizové připravenosti.
- V podprogramu č. 235 212 *Podpora vybavení regionálního zdravotnictví stroji a zařízeními* byly financovány akce na pořízení zdravotnické techniky pro regionální zdravotnická zařízení.
- Podprogram č. 235 213 *Podpora rozvoje a obnovy materiálně technické základny záchranných služeb* byl zaměřen na nákup přístrojové techniky – resuscitačních přístrojů, výukových modelů, biovaků, nafukovacích stanů a vozidel pro zdravotnické záchranné služby k zajištění krizové připravenosti.
- V podprogramu č. 235 214 *Podpora rozvoje nemovitého majetku regionálních zdravotnických zařízení* byla zahájena realizace akce SOL Trutnov s cílem snížení energetické náročnosti objektu hlavní budovy dětské ozdravovny Špindlerův Mlýn – Bedřichov. V rámci akce bude opravena střecha, provedeno zateplení, výměna radiátorů a regulace topení.

Údaje o výši čerpání finančních prostředků u jednotlivých akcí programu uvádí následující tabulka: (v tis. Kč)

Číslo akce	Název akce	Čerpání	Čerpání SR	Čerpání NNV
235D211001101	Zdravotnická záchranná služba hl. m. Prahy - paging	797	0	797
235D211001102	Zdravotnická záchranná služba hl. m. Prahy - Pegas Matra	7 660	0	7 660
235D211001103	ZZS Libereckého kraje - pořízení videoprojekční stěny pro zvýšení krizové připravenosti	1 402	1 402	0
235D211001104	ZZS Karlovarského kraje - dovybavení ZZS KVK radiokomunikačními dig. radiostanicemi MATRA/2014	2 400	2 400	0
235D211001105	ZZS Pardubického kraje - zobrazovací videostěna	1 341	0	1 341
235D212001103	Nemocnice Jindřichův Hradec a.s. - technologické vybavení lůžek NIP	4 500	4 500	0
235D212001104	Bohumínská městská nemocnice – skiaskopicko-skiografická RTG stěna	4 000	0	4 000
235D212001107	Nemocnice Pelhřimov, p. o. - terapeutický ortovoltážní ozařovací systém pro radioterapii	6 697	6 537	160
235D212001112	Nemocnice České Budějovice - obnova RTG	15 000	0	15 000
235D212002204	NNP LDN Horažďovice s.r.o. - pořízení a obnova přístrojového vybavení	786	786	0
235D212002601	Oblastní nemocnice Jičín, a.s. – obměna plicních ventilátorů pro ARO	1 711	1 711	0
235D212002602	Oblastní nemocnice Jičín, a.s. – obměna ergometrického přístroje pro odd. nukleární medicíny	278	278	0
235D213001103	Zdravotnická záchranná služba Jihočeského kraje - vozidlo ZZS pro transport pacientů s vysoce nebezpečnými nákazami	2 700	0	2 700
235D213001104	ZZS Jihočeského kraje - přístroj pro nepřímou srdeční masáž	1 188	0	1 188
235D213001105	ZZS Libereckého kraje - pořízení 3 ks resuscitačních modelů	212	212	0
235D213001106	Zdravotnická záchranná služba Plzeňského kraje, p.o. - vozidla zdravotnické záchranné služby určená k havarijní a krizové připravenosti	2 292	0	2 292
235D213001107	Zdravotnická záchranná služba Plzeňského kraje, p.o. - nafukovací stany určené ke krizové připravenosti	281	0	281

Číslo akce	Název akce	Čerpání	Čerpání SR	Čerpání NNV
235D213001108	ZZS Jihomoravského kraje - pořízení pokročilého výukového modelu	1 990	0	1 990
235D213001109	ZZS Jihomoravského kraje - pořízení 5 kusů nafukovacích stanů pro mimořádné události	1 483	0	1 483
235D213001110	ZZS Královéhradeckého kraje - pořízení vozidel a výukových modelů k zajištění krizové připravenosti pro rok 2014	2 491	0	2 491
235D213001111	ZZS Pardubického kraje - velitelský vůz	434	0	434
235D213001112	ZZS Pardubického kraje - speciální sanitní vozidla	2 560	0	2 560
235D213001201	ZZS Olomouckého kraje – doplnění vybavení ZZS OK pro řešení události s výskytem vysoce nebezpečné nákazy nákupem biovaků	159	0	159
235D213001202	ZZS Olomouckého kraje – dovybavení výjezdových skupin rychlé lékařské pomoci automatickým systémem pro kompresi hrudníku	2 640	0	2 640
235D213001215	ZZS Pardubického kraje - biovak	154	154	0
235D214001101	SOL Trutnov - oprava střechy, zateplení, výměna radiátorů a regulace topení na hl. budově Bedřichov	789	0	789
Celkem		65 946	17 981	47 965

Souhrnné číselné údaje za hodnocený program jsou uvedeny v následující tabulce:

Schválený rozpočet	Upravený rozpočet	Konečný rozpočet	Čerpání	% Č ke KR	Z toho čerpání		NNV k 1.1.2016
					Rozpočet	NNV	
47 806	689 023	813 468	65 946	8,11 %	17 981	47 965	747 522

Program č. 235 220 – Podpora rozvoje a obnovy materiálně technické základny pro řešení krizových situací

Hlavním cílem programu, jehož doba realizace je plánována do konce roku 2016, je vytvoření podmínek pro řešení krizových situací a biologické ochrany obyvatelstva ČR.

- V podprogramu č. 235 222 Podpora rozvoje a obnovy materiálně technického vybavení pro řešení krizových situací byly financovány akce pro Nemocnici na Bulovce a Thomayerovu nemocnici. Šlo o nákup sonografického přístroje pro infekční kliniku a náhradní zdroj elektrické energie pro Dětské centrum Sulická.

V rámci tohoto podprogramu je realizována akce č. 235V222001301 *FN Brno – dovybavení Traumateamu*, na kterou byly převedeny účelově určené finanční prostředky z kapitoly 398 – Všeobecná pokladní správa – kódy účelu 153980041 - ve výši 6 002,518 tis. Kč. Prostředky jsou účelově určeny na financování nákladů spojených s činností Traumateamu ČR, a to k pořízení vybavení a materiálu, který Traumateam ČR ponechal v Nepálu.

- V podprogramu č. 235 223 Biologická ochrana obyvatelstva ČR byly financovány dvě akce, a to obměna nefunkčního dekontaminačního přístroje pro SZÚ Praha a pořízení kontejneru na tekutý dusík pro lepší skladování biologických vzorků pro ZÚ Ostrava.

Údaje o výši čerpání finančních prostředků u jednotlivých akcí programu uvádí následující tabulka:

(v tis. Kč)

Číslo akce	Název akce	Čerpání	Čerpání SR	Čerpání NNV
235V222001102	Nemocnice Na Bulovce - mobilní sonografický přístroj pro infekční kliniku	297	0	297
235V222001201	Thomayerova nemocnice - Dětské centrum Sulická - náhradní zdroj elektrické energie	801	0	801
235V223001101	SZÚ Praha - dekontaminační systém	559	0	559
235V223001201	ZÚ Ostrava – kontejner na tekutý dusík	450	0	450
Celkem		2 107	0	2 107

Souhrnné číselné údaje za hodnocený program jsou uvedeny v následující tabulce:

(v tis. Kč)

Schválený rozpočet	Upravený rozpočet	Konečný rozpočet	Čerpání	% Č ke KR	Z toho čerpání		NNV k 1.1.2016
					Rozpočet	NNV	
1 018	6 003	9 421	2 107	22,36 %	0	2 107	7 314

Program č. 235 310 – Podpora rozvoje zdravotní péče

Hlavním cílem programu, jehož doba realizace je plánována do konce roku 2016, je dosažení snížení poptávky po návykových látkách a minimalizace škod souvisejících s jejich užíváním, zlepšení péče o těhotnou ženu a novorozence v perinatologických centrech ČR, zlepšení podmínek pro činnost v rámci protidrogového programu, podpora spinálních jednotek a služby v oblasti veřejného zdraví.

- Podprogram č. 235 312 Program protidrogové politiky byl zaměřen na vybudování Centra adiktologie a jeho spojení s Klinikou adiktologie, s oddělením pro léčbu závislostí, a tím vytvoření unikátního pracoviště spojujícího jak lékařskou, tak nelékařskou profesi ve VFN Praha. Jedná se o koncepčně ojedinělé pracoviště.
- Podprogram č. 235 314 Perinatologický program byl zaměřen na obnovu přístrojové techniky pro 12 center vysoce specializované intenzivní péče v perinatologii. V rámci investičních akcí jsou pořizovány ventilátory pro neinvazivní režimy nasální CPAP a DuoPAP, kardiotokografické fetální monitory, bed-side monitory, inkubátory apod.

Údaje o výši čerpání finančních prostředků u jednotlivých akcí programu uvádí následující tabulka:

(v tis. Kč)

Číslo akce	Název akce	Čerpání	Čerpání SR	Čerpání NNV
235V312001001	VFN Praha - centrum adiktologie	764	0	764
235V312001101	VFN Praha - centrum komplexní péče pro pacienty Kliniky adiktologie	1 170	0	1 170
235V314001101	ÚPMD Praha – perinatologický program 2014	123	0	123
235V314001103	FN Plzeň – perinatologický program 2014	185	0	185
235V314001104	FN v Motole – perinatologický program 2014	181	0	181
235V314001105	FN Olomouc – perinatologický program 2014	185	0	185
235V314001106	VFN Praha – perinatologický program 2014	77	0	77
235V314001107	FN Ostrava – perinatologický program 2014	185	0	185
235V314001108	FN Hradec Králové – perinatologický program 2014	185	0	185

Číslo akce	Název akce	Čerpání	Čerpání SR	Čerpání NNV
235D314001109	Nemocnice České Budějovice - perinatologický programu 2014	184	0	184
235D314001110	Masarykova nemocnice v Ústí nad Labem - perinatologický program 2014	175	0	175
235D314001111	Nemocnice Most - perinatologický program 2014	160	0	160
235D314001112	KNTB Zlín - perinatologický program 2014	119	0	119
235V314001202	FN Brno - perinatologický program 2015	400	0	400
235V314001204	FN Motol - perinatologický program 2015	416	0	416
Celkem		4 510	0	4 510

Souhrnné číselné údaje za hodnocený program jsou uvedeny v následující tabulce:

(v tis. Kč)

Schválený rozpočet	Upravený rozpočet	Konečný rozpočet	Čerpání	% Č ke KR	Z toho čerpání		NNV k 1.1.2016
					Rozpočet	NNV	
3 054	0	7 072	4 510	63,76 %	0	4 510	2 563

Program č. 235 320 – Podpora zdravotně sociální péče

Hlavním cílem programu, jehož doba realizace je plánována do konce roku 2016, je rychlejší integrace zdravotně postižených do společnosti a jejich všestranné zrovnoprávnění s ostatní populací, podpora projektů sledujících zvýšení účasti zdravotně postižených a chronicky nemocných občanů na vlastním zdravotním stavu a podpora trvale udržitelného rozvoje mobility pro všechny. Dalším cílem programu je vybudování zdravotnických zařízení pro paliativní léčbu a tlášení chronické bolesti, sloužících nemocným v preterminálním a terminálním stavu nádorového či jiného nevy léčitelného onemocnění nebo nemocným trpícím chronickou bolestí jiné etiologie.

- Podprogram č. 235 322 Národní plán vyrovnávání příležitostí pro občany se zdravotním postižením byl zaměřen na odstraňování bariér v budovách zařízení poskytujících zdravotní služby, jako je odstraňování bariér při vstupu do budov, výstavba výtahů, zajištění horizontálního pohybu po budově, bezbariérové úpravy hygienických zařízení a také pořízení rehabilitačních pomůcek pro imobilní pacienty.

Údaje o výši čerpání finančních prostředků u jednotlivých akcí programu uvádí následující tabulka:

v tis. Kč

Číslo akce	Název akce	Čerpání	Čerpání SR	Čerpání NNV
235V322001026	VFN Praha - III. interní klinika - výtah	1 200	0	1 200
235V322001101	VFN Praha - Psychiatrická klinika - odd. muži, 3. NP	500	0	500
235V322001102	VFN Praha - GPK - bezbariérový porodní pokoj, 2. NP	1 193	0	1 193
235V322001112	RÚ Hrabyně, pracoviště Chuchelná - zlepšení podmínek následné rehabilitační péče pro imobilní pacienty - 2. část	800	0	800
235V322001113	VFN Praha 2 - Klinika rehabilitačního lékařství - přístrojové vybavení	106	0	106

Číslo akce	Název akce	Čerpání	Čerpání SR	Čerpání NNV
235D322001114	Úrazová nemocnice v Brně - rekonstrukce sociálního zázemí rehabilitačních ambulancí	450	0	450
235V322001116	VFN Praha - Gynekologicko - porodnická klinika - vybudování sociálního zařízení v 1. NP	401	0	401
235V322001118	VFN Praha - Neurologická klinika - výtah "C"	1 000	0	1 000
235V322001119	VFN Praha - KRL - rekonstrukce sociálního zařízení v 1. PP	125	0	125
235V322001120	VFN Praha - Psychiatrická klinika - vybudování sociálního zařízení ve 3. NP	425	0	425
235V322001121	VFN Praha - Stomatologická klinika - rekonstrukce vstupní části	200	0	200
235V322001122	VFN Praha - Urologická klinika - rekonstrukce sociálního zařízení ve 3. a 4. NP	420	0	420
235D322001123	Diecézní charita Brno - zkvalitnění manipulace s pacienty a hygienické péče u nemocných v paliativní péči	120	0	120
235V322001124	VFN Praha - Oční klinika - bezbariérový přístup k ambulancím	175	0	175
235D322001125	Hvězda z.ú. - zkvalitnění ošetrovatelské péče v lůžkových zařízeních organizace	300	0	300
235V322001201	PN Opava - přístavba lůžkové výtahu pro imobilní pacienty pavilonu 22	2 731	0	2 731
235V322001202	PN Brno - pořízení přístrojů pro péči o gerontopsychiatrické pacienty	120	0	120
235V322001203	HL Luže Košumberk – zřízení výtahu pro imobilní pacienty do ambulancí v čp. 68	1 239	0	1 239
235V322001208	FNKV Praha - rozvoj moderních trendů v neurorehabilitaci - přístroje a pomůcky potřebných pro léčbu neurologicky nemocných	773	0	773
235V322001210	RÚ Hrabyně - dovybavení přístroji a pomůckami pro rehabilitaci imobilních pacientů II	788	71	717
235D322001222	JMDL, léčebna Křetín - zkvalitnění rehabilitační péče u dětí s tělesným postižením s využitím stabilometrické plošiny	170	170	0
235D322001223	Hospic sv. Štěpána - pořízení prostředků pro zkvalitnění péče o pacienty s vážným omezením hybnosti	284	284	0
235D322001224	Oblastní charita Červený Kostelec - specializovaná rehabilitace pro nemocné roztroušenou sklerózou – lymfodrenáž	60	60	0
235D322001225	LRS Chvaly - humanizace rehabilitační péče o seniory a zdravotně postižené	842	842	0
235D322001226	Město Velvary - zdravotní středisko (rampy, vstupy, WC)	25	25	0
Celkem		14 448	1 452	12 996

Souhrnné číselné údaje za hodnocený program jsou uvedeny v následující tabulce:

(v tis Kč)

Schválený rozpočet	Upravený rozpočet	Konečný rozpočet	Čerpání	% Č ke KR	Z toho čerpání		NNV k 1.1.2016
					Rozpočet	NNV	
11 197	11 197	28 790	14 448	50,18 %	1 452	12 996	14 342

Program č. 235 330 – Program podpory a ochrany veřejného zdraví

Hlavním cílem programu, jehož doba realizace je plánována do konce roku 2016, je omezit další šíření nákazy HIV/AIDS v naší populaci a zamezit nepříznivému dopadu této nákazy ve zdravotní, ekonomické a humánní oblasti. Dalším cílem programu je materiálně technický rozvoj v oblasti odborného usměrňování péče o zdravé životní podmínky, zabezpečení a rozvoj monitorování zdravotního stavu obyvatelstva ve vztahu k životnímu prostředí, k zajištění komplexnosti systému sběru, analýzy a hodnocení dat o složkách životního prostředí a ukazatelích zdravotního stavu a k vytváření a ochraně zdravých životních podmínek prováděním státního zdravotního dozoru.

- V rámci podprogramu č. 235 332 *Národní program HIV/AIDS* byl pořízen termocykler pro zajištění vyšetření, jehož výsledky umožní upravit léčbu HIV infekce, a dva automobily pro přepravu pracovníků a materiálu mezi nově vzniklými pracovišti.
- V rámci podprogramu č. 235 333 *Hodnocení rizik* byl pořízen EMG Holter k pokrytí nárůstu požadavků na objektivizaci svalové zátěže.

Údaje o výši čerpání finančních prostředků u jednotlivých akcí programu uvádí následující tabulka:

(v tis. Kč)

Číslo akce	Název akce	Čerpání	čerpání SR	čerpání NNV
235V332001101	SZÚ Praha - termocykler	17	0	17
235V332001201	ZÚ Ostrava – osobní automobily - nákup	529	0	529
235V333001201	ZÚ Ostrava – EMG Holter	348	0	348
Celkem		893	0	893

Souhrnné číselné údaje za hodnocený program jsou uvedeny v následující tabulce:

(v tis Kč)

Schválený rozpočet	Upravený rozpočet	Konečný rozpočet	Čerpání	% Č ke KR	Z toho čerpání		NNV k 1.1.2016
					Rozpočet	NNV	
2 036	427	5 192	893	17,20 %	0	893	4 299

Charakteristika programů reprodukce majetku dle typů organizací a subjektů

1. Organizační složky státu (OSS)

(v tis. Kč)

Program	Investor	RP	Upravený rozpočet	Konečný rozpočet	Čerpání SR	Čerpání NNV	Čerpání celkem	Vznik NNV k 1.1.2016
235 010	Hygienická stanice hl. m. Prahy	6123	600	600	0	0	0	600
	KHS Jihočeského kraje	6123	600	600	0	0	0	600
	KHS Jihomoravského kraje	6123	900	1 200	0	0	0	1 200
		6125	70	70	0	0	0	70
	KHS Karlovarského kraje se sídlem v Karlových Varech	6122	784	910	0	0	0	910
		6125	0	274	0	274	274	0
	KHS kraje Vysočina	6122	184	184	184	0	184	0
		6123	300	300	0	0	0	300
	KHS Královéhradeckého kraje	6121	711	711	0	0	0	711
		6123	0	0	0	0	0	0
		6122	362	362	362	0	362	0
	KHS Libereckého kraje se sídlem v Liberci	6123	0	300	0	0	0	300
		6129	50	50	50	0	50	0
		6123	900	900	0	0	0	900
	KHS Olomouckého kraje	6123	600	600	0	0	0	600
	KHS Pardubického kraje	6123	600	600	0	0	0	600
	KHS Plzeňského kraje	6123	600	600	0	0	0	600
	KHS Středočeského kraje	6123	900	900	0	0	0	900
		6125	275	275	0	0	0	275
	KHS Ústeckého kraje	6123	600	600	0	0	0	600
6125		699	699	699	0	699	0	

(v tis. Kč)

Program	Investor	RP	Upravený rozpočet	Konečný rozpočet	Čerpání SR	Čerpání NNV	Čerpání celkem	Vznik NNV k 1.1.2016
235 010	KHS Zlínského kraje	6123	600	600	0	0	0	600
	Koordináční středisko pro resortní zdravotnické informační systémy	5166	300	300	0	0	0	300
		5169	138	138	0	0	0	138
		6111	16 598	16 756	6 366	154	6 520	10 236
	Koordináční středisko transplantací	6125	2 431	6 596	2 429	4 165	6 593	3
		6123	0	300	0	294	294	6
	Ministerstvo zdravotnictví ČR	6121	0	7 467	0	910	910	6 558
		6123	0	6 193	0	693	693	5 500
	rezerva 235 010	5171	0	0	0	0	0	0
		6111	0	0	0	0	0	0
		6121	83	2 990	0	0	0	2 990
		6125	0	0	0	0	0	0
	Ústav zdravotnických informací a statistiky ČR	6111	0	0	0	0	0	0
6125		0	0	0	0	0	0	
235 020	Národní lékařská knihovna	5137	0	104	0	104	104	0
		6111	0	286	0	286	286	0
		6121	0	658	0	658	658	0
		6122	450	771	0	321	321	450
		6125	205	591	0	106	106	485
Celkem OSS			30 540	54 485	10 089	7 964	18 053	36 432

Tabulka paragrafů OSS

Paragraf	v tis. Kč
353900	14 882
356100	1 603
356200	1 569
Celkem OSS	18 053

2. Příspěvkové organizace zřízené ústředními orgány (PO)

(v tis. Kč)

Program	Investor	RP	Upravený rozpočet	Konečný rozpočet	Čerpání SR	Čerpání NNV	Čerpání celkem	Vznik NNV k 1.1.2016
235 010	Státní zdravotní ústav	6351	0	19 125	0	0	0	19 125
235 020	Institut postgraduálního vzdělávání ve zdravotnictví	6351	363	363	0	0	0	363
	Národní centrum ošetrovatelství a nelékařských zdravotnických oborů	6351	137	3 339	0	0	0	3 339
	rezerva 235 020	6351	0	0	0	0	0	0
235 110	Fakultní nemocnice Brno	6351	69 127	141 121	0	22 294	22 294	118 827
	Fakultní nemocnice Hradec Králové	6351	10 500	122 958	0	25 745	25 745	97 213
	Fakultní nemocnice Královské Vinohrady	6351	0	42 867	0	11 367	11 367	31 500
	Fakultní nemocnice Motol	6351	141 892	501 235	0	46 318	46 318	454 917
	Fakultní nemocnice Olomouc	6351	0	10 175	0	0	0	10 175
	Fakultní nemocnice Ostrava	6351	0	207 498	0	6 498	6 498	201 000
	Fakultní nemocnice Plzeň	6351	17 500	52 518	0	19 618	19 618	32 900
	Fakultní nemocnice U sv. Anny	6351	0	448 303	0	322 740	322 740	125 563
	Nemocnice Na Bulovce	6351	21 457	181 884	0	2 275	2 275	179 609
	rezerva 235 110	6351	4 511	22 055	0	0	0	22 055
	Thomayerova nemocnice	6351	0	154 411	0	18 933	18 933	135 479
Všeobecná fakultní nemocnice	6351	3 936	84 600	0	58 817	58 817	25 783	
235 120	Endokronologický ústav	6351	6 993	6 993	0	0	0	6 993
	Institut klinické a experimentální medicíny	6351	15 949	16 074	15 949	125	16 074	0
	Masarykův onkologický ústav Brno	6351	29 093	78 518	0	0	0	78 518
	Nemocnice Na Homolce	6351	13 080	17 655	0	0	0	17 655
	Ústav pro péči o matku a dítě	6351	53 232	70 296	0	5 503	5 503	64 793
235 130	Dětská psychiatrická nemocnice Opařany	6351	5 382	6 225	0	625	625	5 600
	Dětská psychiatrická nemocnice	6351	0	4 446	0	4 446	4 446	0
	Hamzova odborná léčebna pro děti a dospělé	6351	19 200	35 060	0	11 140	11 140	23 920
	Léčebné lázně Lázně Kynžvart	6351	1 680	3 861	0	778	778	3 084
		5336	80	80	0	0	0	80
	Psychiatrická léčebna Sternberk	6351	21 945	22 146	6 761	0	6 761	15 385
	Psychiatrická léčebna Červený Dvůr	6351	0	4 924	0	4 924	4 924	0
	Psychiatrická nemocnice Bohnice	6351	7 897	57 276	0	47 057	47 057	10 219
Psychiatrická nemocnice Brno	6351	6 759	19 814	0	12 814	12 814	7 000	

Program	Investor	RP	Upravený rozpočet	Konečný rozpočet	Čerpání SR	Čerpání NNV	Čerpání celkem	Vznik NNV k 1.1.2016
	Psychiatrická nemocnice Havlíčkův Brod	6351	0	3 053	0	0	0	3 053
	Psychiatrická nemocnice Horní Beřkovic	6351	0	10 178	0	9 352	9 352	826
	Psychiatrická nemocnice Jihlava	6351	35 571	35 571	0	0	0	35 571
	Psychiatrická nemocnice Kosmonosy	6351	1 524	10 668	0	9 144	9 144	1 524
	Psychiatrická nemocnice v Dobřanech	6351	1 920	15 306	1 539	13 386	14 925	381
	Psychiatrická nemocnice v Opavě	6351	0	8 505	0	8 505	8 505	0
	Rehabilitační ústav Hrabyně	6351	5 317	11 478	0	5 932	5 932	5 546
	rezerva 235 130	6351	1 432	1 799	0	0	0	1 799
	TRN - Léčebna v Mirošově - Janově	6351	0	1 333	0	1 333	1 333	0
235 210	Zdravotnická záchranná služba hl.m. Prahy	6341	176	176	0	0	0	176
	Zdravotnická záchranná služba Jihočeského kraje	6342	2 240	6 128	0	3 888	3 888	2 240
	Zdravotnická záchranná služba Jihomoravského kraje	6342	3 261	7 472	0	3 472	3 472	4 000
	Zdravotnická záchranná služba Karlovarského kraje	6342	2 400	2 400	2 400	0	2 400	0
	Zdravotnická záchranná služba Královéhradeckého kraje	6342	2 128	4 619	0	2 491	2 491	2 128
	Zdravotnická záchranná služba Libereckého kraje	6342	1 476	2 436	0	0	0	2 436
	Zdravotnická záchranná služba Moravskoslezského kraje	6342	9 756	9 756	0	0	0	9 756
	Zdravotnická záchranná služba Olomouckého kraje	6342	0	2 799	0	2 799	2 799	0
	Zdravotnická záchranná služba Pardubického kraje	6342	4 544	4 544	154	0	154	4 390
	Zdravotnická záchranná služba Plzeňského kraje	6342	0	5 884	0	2 574	2 574	3 310
	Zdravotnická záchranná služba Středočeského kraje	6342	4 433	4 433	0	0	0	4 433
	Zdravotnická záchranná služba Ústeckého kraje	6342	1 795	2 800	0	0	0	2 800
235 220	Nemocnice Na Bulovce	6351	0	297	0	297	297	0
	rezerva 235 220	6351	5 549	6 441	0	0	0	6 441
		5336	454	454	0	0	0	454
	Státní zdravotní ústav	6351	0	559	0	559	559	0
	Thomayerova nemocnice	6351	0	801	0	801	801	0
	Zdravotní ústav se sídlem v Ostravě	6351	0	870	0	450	450	420
235 310	Fakultní nemocnice Brno	6351	0	400	0	400	400	0
	Fakultní nemocnice Hradec Králové	6351	0	601	0	185	185	416
	Fakultní nemocnice Motol	6351	0	597	0	597	597	0

Program	Investor	RP	Upravený rozpočet	Konečný rozpočet	Čerpání SR	Čerpání NNV	Čerpání celkem	Vznik NNV k 1.1.2016	
	Fakultní nemocnice Olomouc	6351	0	185	0	185	185	0	
	Fakultní nemocnice Ostrava	6351	0	601	0	185	185	416	
	Fakultní nemocnice Plzeň	6351	0	590	0	185	185	405	
	rezerva 235 310	6351	0	2	0	0	0	2	
	Ústav pro péči o matku a dítě	6351	0	1 030	0	123	123	908	
	Všeobecná fakultní nemocnice	6351	0	2 428	0	2 012	2 012	416	
235 320	Fakultní nemocnice Královské Vinohrady	6351	0	2 715	0	773	773	1 942	
	Hamzova odborná léčebna pro děti a dospělé	6351	0	1 239	0	1 239	1 239	0	
	Jihomoravské dětské léčebny	6342	170	170	170	0	170	0	
	Psychiatrická léčebna Šternberk	6351	0	1 349	0	0	0	1 349	
	Psychiatrická nemocnice Brno	6351	0	120	0	120	120	0	
	Psychiatrická nemocnice v Opavě	6351	0	3 056	0	2 731	2 731	326	
	Rehabilitační ústav Hrabyně	6351	71	1 588	71	1 517	1 588	0	
	rezerva 235 320	6351	2 727	2 851	0	0	0	2 851	
	Všeobecná fakultní nemocnice	6351	4 915	11 518	0	5 746	5 746	5 772	
235 330	rezerva 235 330	6351	427	875	0	0	0	875	
	Státní zdravotní ústav	6351	0	17	0	17	17	0	
	Zdravotní ústav se sídlem v Ostravě	6351	0	3 136	0	877	877	2 260	
	Zdravotní ústav se sídlem v Ústí nad Labem	6351	0	1 164	0	0	0	1 164	
Celkem PO				542 999	2 532 812	27 044	703 890	730 934	1 801 879

Tabulka paragrafů PO

§352	v tis. Kč	§353	v tis. Kč	§354	v tis. Kč	§	v tis. Kč
352100	515 212	353100	1 357	354132	1 934	521234	1 098
352200	21 208	353300	17 779	354200	545		
352300	136 957			354300	12 367		
352600	778			354132	1 934		
352700	21 700						
Celkem PO							730 934

3. Obce

(v tis. Kč)

Program	Investor	RP	Upravený rozpočet	Konečný rozpočet	Čerpání SR	Čerpání NNV	Čerpání celkem	Vznik NNV k 1.1.2016
235 210	Město Bohumín	6341	7 898	7 898	0	0	0	7 898
	Město Boskovice	6341	22 989	23 980	0	0	0	23 980
235 320	Město Stráž pod Ralskem	6341	624	624	0	0	0	624
	Město Velvary	6341	1 124	1 124	25	0	25	1 099
Celkem obce			32 635	33 626	25	0	25	33 601

Tabulka paragrafů obce

§354	v tis. Kč
354300	25
Celkem obec	25

4. Kraje

(v tis. Kč)

Program	Investor	RP	Upravený rozpočet	Konečný rozpočet	Čerpání SR	Čerpání NNV	Čerpání celkem	Vznik NNV k 1.1.2016
235 210	HLAVNÍ MĚSTO PRAHA	6341	0	8 473	0	8 457	8 457	17
	Jihomoravský kraj	6342	50 000	71 374	0	0	0	71 374
	Karlovarský kraj	6342	49 820	50 000	0	0	0	50 000
	Kraj Vysočina	6342	56 537	56 697	6 537	160	6 697	50 000
	Královéhradecký kraj	6342	12 970	17 616	0	789	789	16 828
	Liberecký kraj	6342	1 614	1 614	1 614	0	1 614	0
	Moravskoslezský kraj	6342	52 846	82 606	0	0	0	82 606
	Olomoucký kraj	6342	41 262	45 102	0	0	0	45 102
	Pardubický kraj	6342	47 408	51 743	0	4 335	4 335	47 408
	Plzeňský kraj	6342	29 920	30 874	0	0	0	30 874
	rezerva 235 210	6342	107	6 667	0	0	0	6 667
235 320	Statutární město Brno	6341	0	450	0	450	450	0
Celkem kraje			342 484	423 217	8 151	14 190	22 341	400 875

Tabulka paragrafů kraje

§	v tis. Kč
352200	6 697
352600	789
353300	14 406
354300	450
Celkem kraj	22 341

5. Akciové společnosti (AS)

v tis. Kč

Program	Investor	RP	Upravený rozpočet	Konečný rozpočet	Čerpání SR	Čerpání NNV	Čerpání celkem	Vznik NNV k 1.1.2016
235 210	Bohumínská městská nemocnice, a.s.	6313	0	4 000	0	4 000	4 000	0
	Domažlická nemocnice, a.s.	6313	16 720	16 720	0	0	0	16 720
	Klatovská nemocnice, a.s.	6313	1 606	1 606	0	0	0	1 606
	Krajská nemocnice Liberec, a.s.	6313	5 471	8 197	0	0	0	8 197
	Krajská nemocnice T. Bati, a. s.	6313	50 000	50 000	0	0	0	50 000
	Krajská zdravotní, a.s.	6313	39 591	39 591	0	0	0	39 591
	Městská nemocnice, a.s.	6313	6 388	6 390	0	0	0	6 390
	Nemocnice České Budějovice, a.s.	6313	37 924	52 924	0	15 000	15 000	37 924
	Nemocnice Jindřichův Hradec, a.s.	6313	4 500	4 500	4 500	0	4 500	0
	Nemocnice Rudolfa a Stefanie Benešov, a. s.	6313	5 400	5 400	0	0	0	5 400
	Nemocnice s poliklinikou Česká Lípa, a.s.	6313	41 406	41 609	0	0	0	41 609
	Oblastní nemocnice Jičín a.s.	6313	16 291	16 291	1 990	0	1 990	14 302
	Oblastní nemocnice Kolín, a.s.	6313	37 639	37 639	0	0	0	37 639
	Oblastní nemocnice Příbram, a.s.	6313	6 961	6 961	0	0	0	6 961
Oblastní nemocnice Trutnov a.s.	6313	12 760	12 760	0	0	0	12 760	
235 310	Krajská nemocnice T. Bati, a. s.	6313	0	119	0	119	119	0
	Krajská zdravotní, a.s.	6313	0	336	0	336	336	0
	Nemocnice České Budějovice, a.s.	6313	0	184	0	184	184	0
Celkem AS			282 657	305 227	6 490	19 639	26 128	279 098

Tabulka paragrafů AS

§	v tis. Kč
352200	26 128
Celkem AS	26 128

6. Společnosti s ručením omezeným (SRO)

v tis. Kč

Program	Investor	RP	Upravený rozpočet	Konečný rozpočet	Čerpání SR	Čerpání NNV	Čerpání celkem	Vznik NNV k 1.1.2016
235 210	Nemocnice následné péče LDN Horažďovice, s.r.o.	6313	786	786	786	0	786	0
Celkem SRO			786	786	786	0	786	0

Tabulka paragrafů SRO

§	v tis. Kč
352400	786
Celkem SRO	786

7. Obecně prospěšné společnosti (OPS)

(v tis. Kč)

Program	Investor	RP	Upravený rozpočet	Konečný rozpočet	Čerpání SR	Čerpání NNV	Čerpání celkem	Vznik NNV k 1.1.2016
235 320	LRS Chvaly, o.p.s.	6321	842	842	842	0	842	0
Celkem OPS			842	842	842	0	842	0

Tabulka paragrafů OPS

§	v tis. Kč
354300	842
Celkem OPS	842

8. Církve (C)

(v tis. Kč)

Program	Investor	RP	Upravený rozpočet	Konečný rozpočet	Čerpání SR	Čerpání NNV	Čerpání celkem	Vznik NNV k 1.1.2016
235 320	Diecézní charita Brno	6323	0	120	0	120	120	0
	Oblastní charita Červený Kostelec	6323	60	60	60	0	60	0
Celkem C			60	180	60	120	180	0

Tabulka paragrafů církve

§	v tis. Kč
354300	180
Celkem C	180

9. Spolky (S)

(v tis. Kč)

Program	Investor	RP	Upravený rozpočet	Konečný rozpočet	Čerpání SR	Čerpání NNV	Čerpání celkem	Vznik NNV k 1.1.2016
235 320	Hospic sv. Štěpána	6322	284	284	284	0	284	0
	VSTJ Medicina Praha, o.s.	6322	0	0	0	0	0	0
Celkem S			284	284	284	0	284	0

Tabulka paragrafů S

§	v tis. Kč
354300	284
Celkem S	284

10. Ústavy (U)

(v tis. Kč)

Program	Investor	RP	Upravený rozpočet	Konečný rozpočet	Čerpání SR	Čerpání NNV	Čerpání celkem	Vznik NNV k 1.1.2016
235 320	HVĚZDA z.ú.	6329	0	300	0	300	300	0
Celkem U			0	300	0	300	300	0

Tabulka paragrafů U

§	v tis. Kč
354300	300
Celkem U	300

11. Státní podniky (SP)

(v tis. Kč)

Program	Investor	RP	Upravený rozpočet	Konečný rozpočet	Čerpání SR	Čerpání NNV	Čerpání celkem	Vznik NNV k 1.1.2016
235 320	Státní léčebné lázně Jánské Lázně	6313	380	380	0	0	0	380
Celkem SP			380	380	0	0	0	380

Vznik nároků z nespotřebovaných výdajů k 1.1.2016

Do nároků z nespotřebovaných výdajů k 1. 1. 2016 byly převedeny nevyčerpané finanční prostředky účelově určené na financování programů reprodukce majetku řady 235 vedené v Informačním systému programového financování EDS/SMVS v celkové výši 2 552 266 tis. Kč.

Číselné údaje podle jednotlivých programů reprodukce majetku jsou uvedeny v následující tabulce:

Číslo a název investičního programu		(v tis. Kč)
235 010	Rozvoj a obnova materiálně technické základny systému řízení resortu MZ	54 622
235 020	Rozvoj a obnova materiálně technické základny zdravotnického školství a vzdělávání	4 637
235 110	Podpora rozvoje a obnovy materiálně technické základny fakultních nemocnic	1 435 021
235 120	Podpora rozvoje a obnovy materiálně technické základny nemocnic ve státním vlastnictví	167 959
235 130	Podpora rozvoje a obnovy materiálně technické základny státních léčebných ústavů	113 988
235 210	Podpora rozvoje a obnovy materiálně technické základny regionálního zdravotnictví	747 522
235 220	Podpora rozvoje a obnovy materiálně technického vybavení zdravotnictví pro řešení krizových situací	7 314
235 310	Podpora rozvoje zdravotní péče	2 563
235 320	Rozvoj zdravotně sociální péče	14 342
235 330	Program podpory a ochrany veřejného zdraví	4 299
Celkem		2 552 266

Na výši převodu nevyčerpaných finančních prostředků do nároků z nespotřebovaných výdajů měly vliv zejména tyto skutečnosti:

- rozpočtové opatření MF ze dne 3. září 2015 pod čj. MF – 38838/2015/1404, kterým byly navýšeny finanční prostředky ve výši 6 002,518 tis. Kč na činnost Traumatému ČR;
- rozpočtové opatření MF ze dne 5. října 2015 pod čj. MF – 41306/2015/1404-5, kterým byly navýšeny finanční prostředky ve výši 80 000 tis. Kč na rekonstrukci poslucháren ve Fakultní nemocnici Motol, v objektu H;
- rozpočtové opatření MF ze dne 20. října 2015 pod čj. MF – 41306/2015/1404-3, kterým byly navýšeny finanční prostředky ve výši 20 000 tis. Kč na rekonstrukci poslucháren ve Fakultní nemocnici Motol, v objektu H;
- nutnost prodloužení realizace akce č. 235V11E001002 *FN v Motole - rekonstrukce a přístavba polikliniky* z důvodu opakovaného zrušení zadávacího řízení a v jeho důsledku nevyčerpání částky 314 916,650 tis. Kč. Současně musí být prosloužena realizace programu č. 235 110 *Podpora rozvoje a obnovy materiálně technické základny fakultních nemocnic* a jeho vyhodnocení. V tomto ohledu byl Vládě ČR předložen

materiál, který byl schválen Usnesením vlády ze dne 25. ledna 2016 č. 55 ke změně závazně určených časových parametrů programu č. 235V110 Podpora rozvoje a obnovy materiálně technické základny fakultních nemocnic;

- podpora regionálního zdravotnictví z programu č. 235 210 Podpora rozvoje a obnovy materiálně technické základny regionálního zdravotnictví ve výši 650 000 tis. Kč. Každý kraj mohl využít podporu na své investiční projekty až do výše 50 mil. Kč v kalendářním roce 2015. I když byli hejtmani informováni dopisem ministra zdravotnictví již počátkem února 2015, kraje valnou většinu požadavků předložili až v II. pololetí roku 2016, čímž nebyl vytvořen dostatečný prostor pro úspěšnou realizaci akcí v roce 2015;
- včas nedokončená výběrová řízení, plánované plnění akce nedostatečně respektuje stanovené zákonné lhůty v zadávacím řízení ve smyslu zákona č. 137/2006 Sb., o veřejných zakázkách, opakování veřejné zakázky, odvolání uchazečů výběrového řízení;
- nereálnost plnění dodávek ve fiskálním roce s ohledem na dodací lhůty delší než konec fiskálního roku;
- neplnění stavebních prací v zimních měsících, zpomalení tempa výstavby, nesplnění závazků ze strany dodavatelů;
- finanční úspora – zůstatky z realizovaných výběrových řízení.

Více než 98 % nevyčerpaných finančních prostředků, které byly převedeny do nároků z nespotřebovaných výdajů, je určeno na financování již uzavřených smluvních vztahů, případně na probíhající výběrová řízení.

Vznik nároků z nespotřebovaných výdajů podle jednotlivých investičních akcí v třídění dle programů reprodukce majetku poskytuje níže uvedený přehled:

Program č. 235 010 – Rozvoj a obnova materiálně technické základny systému řízení MZ

(v tis. Kč)

Číslo akce	Název akce	NNV k 1.1.2016
235V011001204	KHS Středočeského kraje – nákup digitální telefonní ústředny	275
235V011001206	KSRZIS - informační systém výzkumných projektů AZV ČR	10 272
235V011001207	KSRZIS - PAM úpravy dle požadavku služebního zákona	402
235V011001215	KHS Jihomoravského kraje - nákup barevné multifunkční kopírky	70
235V01100R998	Pořízení, obnova a provozování ICT systému řízení resortu MZ	3
235V012001201	MZ ČR Praha - osobní automobily - nákup	5 500
235V012001202	SZÚ Praha – rekonstrukce stravovacího zařízení	18 150
235V012001203	SZÚ Praha – rekonstrukce budovy B11	975
235V012001204	MZ ČR Praha - rekonstrukce osobních výtahů	4 162
235V012001205	MZ ČR Praha - klimatizace odboru BKŘ	2 396
235V01200R998	Rozvoj a obnova materiálně technické základny státní správy - KST	6
235V01200R999	Rozvoj a obnova materiálně technické základny státní správy v působnosti MZ	2 907

Číslo akce	Název akce	NNV k 1.1.2016
235V013001115	KHS Jihomoravského kraje - osobní automobil - nákup	300
235V013001116	KHS Libereckého kraje – osobní automobil - nákup	300
235V013001203	KHS Vysočina - osobní automobil - nákup	300
235V013001204	KHS Středočeského kraje - osobní automobily - nákup	900
235V013001205	HS hl. m. Prahy - osobní automobily - nákup	600
235V013001206	KHS Zlínského kraje - osobní automobily - nákup	600
235V013001209	KHS Plzeňského kraje - osobní automobily - nákup	600
235V013001210	KHS Olomouckého kraje - osobní automobily - nákup	600
235V013001211	KHS Jihomoravského kraje - osobní automobily - nákup	900
235V013001212	KHS Pardubického kraje - osobní automobily - nákup	600
235V013001213	KHS Královéhradeckého kraje – výměna výkladců	711
235V013001214	KHS Moravskoslezského kraje - osobní automobily - nákup	900
235V013001215	KHS Karlovarského kraje – rekonstrukce výtahu	910
235V013001216	KHS Ústeckého kraje - osobní automobily - nákup	600
235V013001217	KHS Jihočeského kraje - osobní automobily - nákup	600
235V01300R999	Podpora rozvoje a obnovy materiálně technické základny krajských hygienických stanic	83
Celkem		54 622

Program č. 235 020 – Rozvoj a obnova materiálně technické základny zdravotnického školství a vzdělávání

(v tis. Kč)

Číslo akce	Název akce	NNV k 1.1.2016
235V021001201	NCO NZO Brno - inovace technických a softwarových prostředků	2 700
235V021001203	NCO NZO Brno - centrální síťový přepínač	639
235V021001204	NLK Praha - obnova majetku ICT 2015	485
235V022001201	NLK Praha - pořízení regálového systému	450
235V023001201	IPVZ Praha - pořízení motorového vozidla	363
Celkem		4 637

Program č. 235 110 – Podpora rozvoje a obnovy materiálně technické základny fakulních nemocnic

(v tis. Kč)

Číslo akce	Název akce	NNV k 1.1.2016
235V11A001102	FNKV Praha – heliport HEMS na pavilonu N 1	31 500
235V11B001001	VFN Praha - revitalizace prostor pro příjem pacientů a příjmových ambulancí	714
235V11B001202	VFN Praha – sanitní vůz	1 358
235V11B001203	VFN Praha – dieselagregát 1100 kVA	4 970
235V11B001204	VFN Praha – OLVS - gastrotechnologie	752
235V11B001206	VFN Praha - I. Chirurgická klinika - rozšíření lůžkového odd.	14 700

Číslo akce	Název akce	NNV k 1.1.2016
235V11B001207	VFN Praha - Neurologická klinika - lůžkové oddělení	3 290
235V11C001101	Nemocnice Na Bulovce – vybudování potrubní pošty	7 512
235V11C001102	Nemocnice Na Bulovce – vybudování urgentního příjmu	16 940
235V11C001201	Nemocnice Na Bulovce - obnova lineárních urychlovačů včetně příslušenství	130 657
235V11C001202	Nemocnice Na Bulovce - rekonstrukce technologické části objektu č. 13 - Ortopedické kliniky	24 500
235V11D001101	Thomayerova nemocnice – pavilon U, gynekologicko porodnické oddělení - přestavba lůžkových oddělení	4 834
235V11D001102	Thomayerova nemocnice – pavilon G3 - rekonstrukce JIP chirurgické kliniky a komplement vedení kliniky	5 384
235V11D001103	TN Praha - obnova přístrojové techniky interní péče 2014	11 830
235V11D001201	Thomayerova nemocnice - pavilon A2 - přestavba revmatologického a rehabilitačního oddělení	27 300
235V11D001202	Thomayerova nemocnice - pavilon A4 - rekonstrukce obvodového pláště	21 000
235V11D001203	Thomayerova nemocnice - rekonstrukce 13 výtahů	21 490
235V11D001204	Thomayerova nemocnice - zobrazovací a diagnostická přístrojová technika 2015	16 800
235V11D001205	Thomayerova nemocnice - pavilon H - přestavba oddělení mikrobiologie	26 840
235V11E001002	FN v Motole - rekonstrukce a přístavba polikliniky	314 917
235V11E001101	FN v Motole - urologické sály	40 000
235V11E001201	FN Motol - rekonstrukce objektu H	80 000
235V11E001201	FN Motol - rekonstrukce objektu H	20 000
235V11F001102	FN Plzeň – stavební úpravy příjmů a ambulancí chirurgické kliniky	15 400
235V11F001201	FN Plzeň - obnova angiografického pracoviště RDG Bory	17 500
235V11G001101	FN Hradec Králové - oddělení kontroly sterilít, oddělení diagnostiky TBC a navazující akce	7 954
235V11G001104	FN Hradec Králové - mycí a desinfekční automaty	2 000
235V11G001201	FN Hradec Králové – přestavba ubytovny Hradecká 1124 pro ředitelství	10 500
235V11G001202	FN Hradec Králové – modernizace spalovny odpadů s navýšením kapacity spalovací pece	35 460
235V11G001203	FN Hradec Králové - magnetická rezonance	30 800
235V11G001204	FN Hradec Králové - obnova přístrojové techniky 2015	10 500
235V11H001102	FN Brno – přístavba onkologického centra PDM	17 500
235V11H001103	FN Brno - dovybavení onkologického centra PDM	32 200
235V11H001201	FN Brno - rekonstrukce chirurgického oddělení OS, 1. etapa	48 300
235V11H001202	FN Brno - rekonstrukce havarijních rozvodů vody v objektu L	20 827
235V11I000401	FN u sv. Anny v Brně - ICRC	20 057
235V11I001101	FN u sv. Anny v Brně – transportní koridory z objektu A do objektu M	57 600
235V11I001201	FN u sv. Anny v Brně – doplnění RTG přístrojů	23 800
235V11I001202	FN u sv. Anny v Brně – obnova a doplnění přístrojů	7 000
235V11I001203	FN u sv. Anny Brno - rekonstrukce výtahů v objektech M, M1 a D2	10 330
235V11I001204	FN u sv. Anny Brno - rekonstrukce komunikací a kanalizace	6 776
235V11J001202	FN Olomouc - obnova obvodového pláště a bezbariérovost KZL	10 175
235V11K001101	FN Ostrava – PET/CT s příslušenstvím	40 000

Číslo akce	Název akce	NNV k 1.1.2016
235V11K001201	FN Ostrava - dostavba pavilonu péče o matku a dítě	70 000
235V11K001202	FN Ostrava – rekonstrukce vnitřního prostoru vstupního objektu	22 750
235V11K001203	FN Ostrava – vnitřní úpravy v objektu TRN, plicní, psychiatrie a hematologické	68 250
235V11K00R999	Podpora rozvoje a obnovy materiálně technické základny FN Ostrava	22 055
Celkem		1 435 021

Program č. 235 120 – Podpora rozvoje a obnovy materiálně technické základny nemocnic ve státním vlastnictví

(v tis. Kč)

Číslo akce	Název akce	NNV k 1.1.2016
235V122001101	MOÚ - obměna PET skeneru za hybridní PET/CT skener	46 526
235V122001201	MOÚ Brno - rekonstrukce objektu C3	31 992
235V123001101	ÚPMD Praha - rekonstrukce výtahu C 1	134
235V123001102	ÚPMD Praha - rekonstrukce části rozvodů vnitřních instalací budov	11 409
235V123001201	ÚPMD Praha - stavební úpravy oddělení prenatální diagnostiky 4. NP – objekt B	4 314
235V123001202	ÚPMD Praha - odstranění havarijního stavu fasády a obnova ozdobných prvků hlavní budovy	35 136
235V123001203	ÚPMD Praha - rekonstrukce evakuačního výtahu a úprava oddělení na lůžkovou část pro pooperační gynekologickou/senologickou péči	13 800
235V125001201	Nemocnice Na Homolce - ZT - digitální skiografický přístroj	4 575
235V125001202	EÚ Praha - modernizace přístrojového vybavení	6 993
235V125001203	Nemocnice Na Homolce - ZT - vybavení 2. operačního sálu HMOS	7 080
235V125001204	Nemocnice Na Homolce - SB - rekonstrukce výtahů	6 000
Celkem		167 959

Program č. 235 130 – Podpora rozvoje a obnovy materiálně technické základny státních léčebných ústavů

(v tis. Kč)

Číslo akce	Název akce	NNV k 1.1.2016
235V131001201	LL Lázně Kynžvart – obnova a rozvoj IT	1 760
235V132001107	PN Horní Beřkovice - stavební úpravy 3. NP budovy A	826
235V132001115	HL Luže Košumberk – doplnění přístrojů pro léčebnou rehabilitaci	4 720
235V132001201	PN Havlíčkův Brod – pořízení centrálního náhradního zdroje elektrické energie	3 053
235V132001202	PL Šternberk - rekonstrukce a nástavba objektu rehabilitace	15 385
235V132001205	PN Dobřany - přístavba výtahu - pavilon 1,2	381
235V132001206	HL Luže Košumberk - rekonstrukce pavilonu E	19 200
235V132001207	PN Jihlava - rekonstrukce prádelny	17 495
235V132001208	PN Bohnice – centrální spisovna	6 930
235V132001209	PN Jihlava – rekonstrukce fyzioterapie v 1. PP pavilonu 5	18 076

Číslo akce	Název akce	NNV k 1.1.2016
235V132001211	PN Bohnice – záložní zdroj elektrické energie	3 289
235V132001213	PN Kosmonosy - rekonstrukce výtahu pavilon A	760
235V132001214	PN Kosmonosy - rekonstrukce výtahu pavilon B	764
235V132001215	PN Brno - modernizace distribuce stravy	7 000
235V132001216	DPN Opařany - rekonstrukce ubytovacího zařízení, oprava parkoviště, stavební úpravy vjezdu, úprava chodníků	5 600
235V132001217	RÚ Hrabyně - rozšíření a zkvalitnění přístrojového vybavení úseku rehabilitace	5 546
235V13200R999	Podpora rozvoje a obnovy materiálně technické základny odborných léčebných ústavů	1 799
235V133001201	LL Lázně Kynžvart - oprava zpevněných ploch a příjezdových komunikací v areálu lázní	1 404
Celkem		113 988

Program č. 235 210 – Podpora rozvoje a obnovy materiálně technické základny regionálního zdravotnictví

(v tis. Kč)

Číslo akce	Název akce	NNV k 1.1.2016
235D211001102	Zdravotnická záchranná služba hl. m. Prahy - Pegas Matra	17
235D211001201	ZZS Plzeňského kraje - vybavení terminály sítě PEGAS	2 110
235D211001202	ZZS Plzeňského kraje - výukový program pro přípravu na HN	180
235D211001204	ZZS Jihomoravského kraje - videokonference pro výjezdové základny	2 400
235D211001205	ZZS Libereckého kraje - pořízení setu komunikační techniky	960
235D211002004	NRS Benešov - přímá digitalizace na RTG pracovišti	5 400
235D211002205	Stodská nemocnice a.s. - obnova IT infrastruktury	2 178
235D211002207	Rokycanská nemocnice a.s. - virtualizace serverů a obnova PACS systému	2 200
235D211002212	Domažlická nemocnice, a.s. - obnova infrastruktury serverovny	2 200
235D211002213	Klatovská nemocnice, a.s. - vytvoření centrálního datového úložiště	8 400
235D211003001	Olomoucký kraj – OLÚ Paseka – dorozumívací zařízení	382
235D211003002	Olomoucký kraj – OLÚ Paseka – elektronická ošetřovatelská dokumentace	2 400
235D211003003	Olomoucký kraj – ZZS OK – telefonní ústředna	1 200
235D211003004	Olomoucký kraj – ZZS OK – VPN koncentrátoři	480
235D211003005	Olomoucký kraj – ZZS OK – centrální datové úložiště	480
235D211003006	Olomoucký kraj – ZZS OK – centrální logovací systém	480
235D211003202	Nemocnice Třinec – upgrade systému PACS	2 505
235D21100R999	Pořízení, obnova a provozování ICT regionálního zdravotnictví	6 560
235D212001105	Nemocnice ve Frýdku-Místku, p. o. - přístrojové dovybavení endoskopie	9 600
235D212001106	Nemocnice Havířov, p. o. - pořízení zdravotnické techniky	12 000
235D212001108	Nemocnice Znojmo, p. o. - obnova a modernizace přístrojového vybavení vybraných pracovišť	21 374
235D212001111	Nemocnice s poliklinikou Karviná-Ráj - pořízení počítačového tomografu (CT)	11 763
235D212002001	ON Kolín, a.s. - obnova a dovybavení gastrokopického sálu	10 880

Číslo akce	Název akce	NNV k 1.1.2016
235D212002002	ON Kolín, a.s. - obměna 3 ks pojízdných RTG přístrojů	6 720
235D212002003	ON Kolín, a.s. - obměna počítačového tomografu včetně příslušenství	20 039
235D212002005	Oblastní nemocnice Příbram - diagnostické a endoskopické centrum	6 961
235D212002101	Nemocnice České Budějovice - pořízení PET/CT	37 924
235D212002201	Domažlická nemocnice, a.s. - obnova CT přístroje	14 400
235D212002202	Domažlická nemocnice, a.s. - pořízení a obnova přístrojového vybavení	2 320
235D212002203	Klatovská nemocnice, a.s. - pořízení a obnova přístrojového vybavení	1 606
235D212002208	Stodská nemocnice a.s. - pořízení a obnova přístrojového vybavení	1 520
235D212002209	Stodská nemocnice a.s. - nákup sanitky	800
235D212002214	Rokycanská nemocnice a.s. - pořízení a obnova přístrojového vybavení	2 240
235D212002501	Krajská nemocnice T. Bati, a.s. – modernizace a obnova přístrojového vybavení	50 000
235D212002603	Oblastní nemocnice Jičín, a.s. – obměna gamakamery pro odd. nukleární medicíny	14 302
235D212002604	Oblastní nemocnice Trutnov, a. s. – přístroj anesteziologický 2ks	2 240
235D212002605	Oblastní nemocnice Trutnov, a. s. – terapeutický rtg přístroj ortovoltážní pro ozařovny	8 400
235D212002606	Oblastní nemocnice Trutnov, a. s. – ultrazvuk	1 440
235D212002607	Oblastní nemocnice Trutnov, a. s. – videokolonoskop včetně pumpy k oplachu během výkonu	680
235D212002609	Městská nemocnice a.s., Dvůr Králové n. L. - obměna endoskopické operační sestavy	1 280
235D212002610	Městská nemocnice a.s., Dvůr Králové n. L. - laserový litotriptor pro urologické oddělení	1 280
235D212002611	Městská nemocnice a.s., Dvůr Králové n. L. - obměna 2 ks vyřazených narkotizačních přístrojů	1 240
235D212002612	Městská nemocnice a.s., Dvůr Králové n. L. - obměna skiagrafického kompletu	1 280
235D212002613	Městská nemocnice a.s., Dvůr Králové n. L. - obměna parního sterilizátoru	600
235D212002614	Městská nemocnice a.s., Dvůr Králové n. L. - obměna videogastroskopu	710
235D212002801	Nemocnice Jihlava, p.o. - pořízení PET/CT	50 000
235D212002901	Nemocnice Vyškov - dodávka multidetektorového počítačového tomografu	12 000
235D212002902	Nemocnice TGM Hodonín - pořízení víceúčelové skiagraficko-skiaskopické sklopné stěny	3 600
235D212002905	Nemocnice Břeclav - dodávka přístrojového vybavení	5 000
235D212002906	Nemocnice Tišnov - obnova zdravotnických přístrojů	4 400
235D212003001	Olomoucký kraj – OLÚ Paseka – částečná digitalizace rentgenu	3 116
235D212003002	Olomoucký kraj – OLÚ Paseka - přenosné defibrilátory s monitorem	225
235D212003003	Olomoucký kraj – Nemocnice Olomouckého kraje a.s. – obnova dialyzačních monitorů pro Nemocnici Přerov a Nemocnici Prostějov	1 642
235D212003004	Olomoucký kraj – Nemocnice Olomouckého kraje a.s. – obnova videoendoskopů pro Nemocnici Prostějov	2 397
235D212003005	Olomoucký kraj – Nemocnice Olomouckého kraje a.s. – obnova laparoskopické věže pro Nemocnici Přerov	1 017
235D212003006	Olomoucký kraj – Nemocnice Olomouckého kraje a. s. – obnova echokardiografického ultrazvukového přístroje pro Nemocnici Přerov	2 222

Číslo akce	Název akce	NNV k 1.1.2016
235D212003201	Nemocnice ve Frýdku -Místku, p.o. - obnova přístrojové zdravotnické techniky	9 344
235D212003204	Nemocnice Třinec, p.o. - obnova lůžek oddělení intenzivní péče	2 102
235D212003205	Sdružené zdravotnické zařízení Krnov - pořízení zdravotnické techniky	11 000
235D212003206	Nemocnice s poliklinikou Karviná-Ráj - přístrojové vybavení	3 692
235D212003207	Slezská nemocnice v Opavě, p.o. - pořízení zdravotnické techniky	13 000
235D213001203	ZZS Plzeňského kraje - vozidlo pro přepravu 9 osob	860
235D213001204	ZZS Plzeňského kraje - biovak	160
235D213001205	ZZS Ústeckého kraje - výukové modely 2015	380
235D213001206	ZZS Ústeckého kraje - biobox 2015	70
235D213001207	ZZS Ústeckého kraje - vozidla ZZS 2015	2 350
235D213001208	ZZS hl. m. Prahy - biovaky	176
235D213001209	ZZS Jihočeského kraje - víceúčelové sanitní vozidlo	2 240
235D213001210	ZZS Jihomoravského kraje – pořízení 2 ks biovaků	160
235D213001211	ZZS Jihomoravského kraje - výukový model pro výuku ALS	400
235D213001212	ZZS Jihomoravského kraje - vozidlo pro mimořádné události	1 040
235D213001213	ZZS Královéhradeckého kraje – investice ZZS KHK k přípravě řešení MU a KS pro rok 2015	2 128
235D213001214	ZZS Pardubického kraje - speciální sanitní vozidlo	2 880
235D213001216	ZZS Pardubického kraje - výukové modely	216
235D213001217	ZZS Pardubického kraje - zařízení pro speciální dezinfekci	206
235D213001218	ZZS Pardubického kraje - speciální zařízení na monitoraci smrtelně jedovatého plynu	1 087
235D213001219	ZZS Moravskoslezského kraje - nafukovací stan pro ošetření více pacientů na místě mimořádné události	316
235D213001220	ZZS Moravskoslezského kraje - pořízení 6 ks defibrilátorů a 6 ks transportních ventilátorů pro připravenost na mimořádné a krizové události	3 600
235D213001221	ZZS Moravskoslezského kraje - vozidla pro převoz pracovníků a materiálu při krizových a mimořádných událostech	2 640
235D213001222	ZZS Moravskoslezského kraje - vozidlo ZZS pro transport pacientů s vysoce nebezpečnými nálezami	3 200
235D213001223	ZZS Libereckého kraje - ventilátory pro sanitní vozidla ke zvýšení krizové připravenosti	1 476
235D213001224	ZZS Středočeského kraje - stany pro hromadná postižení zdraví	1 549
235D213001225	ZZS Středočeského kraje - výcvikové fantomy a torza k zajištění krizové připravenosti	484
235D213001226	ZZS Středočeského kraje - vozidlo - mobilní operační středisko	2 401
235D213003001	Olomoucký kraj – ZZS OK – výstavba náhradního zdroje	1 200
235D21300R999	Podpora rozvoje a obnovy materiálně technické základny záchranných služeb	107
235D214001101	SOL Trutnov - oprava střechy, zateplení, výměna radiátorů a regulace topení na hl. budově Bedřichov	3 858
235D214002206	NNP Sv. Anna Planá - přístavba evakuačního výtahu	3 200
235D214002210	Stodská nemocnice a.s. - nový evakuační výtah	3 200
235D214002211	Stodská nemocnice a.s. - přestavba lékárny a biochemie	4 936
235D214002301	KKN - nástavba plicního oddělení na lůžkovém pavilonu	50 000

Číslo akce	Název akce	NNV k 1.1.2016
235D214002401	KZ - rekonstrukce a modernizace technologického vybavení prádelny	39 591
235D214002608	SOL Trutnov - obměna hyperbarické komory v RÚ Hostinné	12 970
235D214002701	Nemocnice Pardubického kraje, a.s. - Poliklinika Svitavy - rekonstrukce vnitřních prostor	4 315
235D214002702	Nemocnice Pardubického kraje, a.s. - Pardubická nemocnice, odstranění vlhkosti budovy č. 13 (vstupní objekt)	4 063
235D214002703	Nemocnice Pardubického kraje, a.s. - Pardubická nemocnice, medicínální plyny LEK 15	1 942
235D214002704	Nemocnice Pardubického kraje, a.s. - Pardubická nemocnice, budova č. 2, rekonstrukce chirurgie	7 047
235D214002705	Léčebna dlouhodobě nemocných Rybitví - rekonstrukce elektroinstalace	7 104
235D214002706	Nemocnice Pardubického kraje, a.s. - Pardubická nemocnice, budova č. 9, patologie	5 321
235D214002707	Nemocnice Pardubického kraje, a.s. - Pardubická nemocnice, budova č. 41, výměňiková stanice	4 746
235D214002708	Nemocnice Pardubického kraje, a.s. - Pardubická nemocnice, výtahy ORL a interna	2 517
235D214002709	Nemocnice Pardubického kraje, a.s. - Orlickoústecká nemocnice, vnitřní úpravy pavilonu interny a neurologie	2 947
235D214002710	Nemocnice Pardubického kraje, a.s. - Pardubická nemocnice, budova č. 28, interna	5 609
235D214002711	Nemocnice Pardubického kraje, a.s. - Litomyšlská nemocnice, přemístění LDN	1 798
235D214002903	Nemocnice Znojmo - rekonstrukce a dostavba, II. Etapa - 2. část - akce II – ORKO	25 000
235D214002904	Nemocnice Boskovice - rekonstrukce lůžkové části ARO	23 980
235D214003001	Olomoucký kraj – OLÚ Paseka- rekonstrukce budovy C – I. etapa – část I.	22 662
235D214003002	Olomoucký kraj – OLÚ Paseka prac. Mor. Beroun – vybudování plyn. Kotelen	5 200
235D214003101	KN Liberec, a.s. – rekonstrukce endoskopického pracoviště v Nemocnici Turnov	8 197
235D214003102	NsP Česká Lípa - rekonstrukce dětského oddělení	5 120
235D214003103	NsP Česká Lípa - rekonstrukce výtahů	7 704
235D214003104	NsP Česká Lípa - rekonstrukce centrální výroby chladu	9 293
235D214003105	NsP Česká Lípa - rekonstrukce horizontální rozvodů tepla, chladu, vody a dalších médií zdravotně technické instalace	18 392
235D214003106	NsP Česká Lípa - rekonstrukce hlavní dopravní komunikace	1 100
235D214003203	Bohumínská městská nemocnice - rekonstrukce pavilonu C	7 898
235D214003208	Nemocnice s poliklinikou Karviná-Ráj - rekonstrukce centrální sterilizace	7 600
Celkem		747 522

Program č. 235 220 – Podpora rozvoje a obnovy materiálně technické základny pro řešení krizových situací

(v tis. Kč)

Číslo akce	Název akce	NNV k 1.1.2016
235V22200R999	Podpora rozvoje a obnovy materiálně technického vybavení pro řešení krizových situací	6 506
235V223001202	ZÚ Ostrava – PCR cyklér	420
235V22300R999	Biologická ochrana obyvatelstva	388
Celkem		7 314

Program č. 235 310 – Podpora rozvoje zdravotní péče

(v tis. Kč)

Číslo akce	Název akce	NNV k 1.1.2016
235V31200R999	Program protidrogové politiky	2
235V314001201	FN Plzeň - perinatologický program 2015	405
235V314001203	FN Ostrava - perinatologický program 2015	416
235V314001205	VFN Praha - perinatologický program 2015	416
235V314001206	ÚPMD Praha - perinatologický program 2015	908
235V314001207	FN Hradec Králové - perinatologický program 2015	416
Celkem		2 563

Program č. 235 320 – Podpora zdravotně sociální péče

(v tis. Kč)

Číslo akce	Název akce	NNV k 1.1.2016
235V322001204	PL Šternberk - modernizace lůžkového výtahu na gerontopsychiatrickém koedukovaném oddělení	624
235V322001205	PL Šternberk - modernizace lůžkového výtahu pro klientky gerontopsychiatrie	725
235V322001206	FNKV Praha - speciální nemocniční pokoj pro těžce tělesně, smyslově nebo mentálně postižené	342
235V322001207	FNKV Praha - bezbariérové koupelny pro geriatrické pacienty, dobudování přístupové cesty a prostoru pro venkovní vyjíždky pacientů s dobrovolníky a fyzioterapeuty	1 600
235V322001209	PN Opava - přístrojové dovybavení oddělení rehabilitace	326
235D322001211	St. léčebné lázně, Jánské Lázně - instalace šikmé imobilní schodišťové plošiny	380
235V322001212	VFN Praha - II. interní klinika - vybudování sociálního zařízení, 1. NP	500
235V322001213	VFN Praha - II. chirurgická klinika - bezbariérový vstup	200
235V322001214	VFN Praha - Geriatrická klinika - rekonstrukce sociálního zařízení ve 4. NP	268
235V322001215	VFN Praha - Geriatrická klinika - přístrojové vybavení	824
235V322001216	VFN Praha - Psychiatrická klinika - odd. muži, 3. NP - II. Etapa	336

Číslo akce	Název akce	NNV k 1.1.2016
235V322001217	VFN Praha - Interní oddělení Strahov - rekonstrukce sociálního zařízení v 1. NP	520
235V322001218	VFN Praha - Neurologická klinika - výtah D6	600
235V322001219	VFN Praha - Stomatologická klinika - výtah	1 200
235V322001220	VFN Praha - Nefrologická klinika - rekonstrukce sociální zařízení, 4. NP	640
235V322001221	VFN Praha - Urologická klinika - rekonstrukce sociálního zařízení v 1. NP	500
235D322001226	Město Velvary - zdravotní středisko (rampy, vstupy, WC)	1 099
235V322001227	Město Stráž pod Ralskem - poliklinika - I. etapa (výtah)	624
235V322001228	VFN Praha - Gynekologicko - porodnická klinika - bezbariérová koupelna, 1.NP	184
235V32200R999	Národní plán vyrovnávání příležitostí pro občany se zdravotním postižením	2 851
Celkem		14 342

Program č. 235 330 – Program podpory a ochrany veřejného zdraví

(v tis. Kč)

Číslo akce	Název akce	NNV k 1.1.2016
235V332001202	ZÚ Ostrava – hlubokomrazící box	273
235V332001203	ZÚ Ústí n. L. – nákup centrifug pro separaci sér	114
235V332001204	ZÚ Ústí n. L. – hlubokomrazící boxy na skladování sér	375
235V333001202	ZÚ Ostrava – automat pro izolaci nukleových kyselin	605
235V333001203	ZÚ Ústí n. L. – kapalinový chromatograf s autosamplerem	675
235V334001201	ZÚ Ostrava – osobní vozidla - nákup	585
235V334001202	ZÚ Ostrava – průtokový analyzátor	797
235V33400R999	Monitoring zdravotního stavu obyvatelstva ČR	875
Celkem		4 299

3. HOSPODAŘENÍ ORGANIZAČNÍCH SLOŽEK STÁTU KAPITOLY MINISTERSTVA ZDRAVOTNICTVÍ

3.1. Neinvestiční výdaje organizačních složek státu

Na výdaje na platy, ostatní platby za provedenou práci, pojistné organizačních složek státu, dále jen OSS (seskupení položek 50) připadá celkem 1 710 157 008,26 Kč a na neinvestiční nákupy OSS včetně MZ (seskupení položek 51) celkem 1 118 046 985,97Kč. Vývoj těchto výdajů v posledních letech je patrný z níže uvedené tabulky:

Struktura neinvestičních výdajů v seskupení položek 50 + 51

(v tis. Kč)

Ukazatel	2011	2012	2013	2014	2015
Platy zaměstnanců	1 047 120,36	1 056 641,35	1 089 814,29	1 135 813,23	1 238 073,19
Ost.platby za prov. práci	31 816,75	36 856,28	42 654,37	36 283,06	35 826,10
Platy představitelů st. moci	1 279,20	1 279,20	1 283,83	1 283,83	1 405,20
Odstupné	3 942,77	1 949,94	2 091,77	2 032,50	2 308,59
Odchodné			0,00	106,60	0,00
Platy a ost. pl. za prov. práci	1 084 159,08	1 096 726,77	1 135 844,26	1 175 519,22	1 277 613,08
Odměny za užití dušev. vlastnictví					79,86
Mzdové náhrady					1 635,53
Povinné pojistné	364 197,33	367 335,92	380 007,47	395 499,35	430 828,54
Nákup materiálu	905 781,56	170 317,44	53 489,43	64 900,42	71 093,33
Úroky a ost. fin. výdaje	114,72	87,49	72,64	86,80	89,27
Nákup vody, paliv a energ.	53 257,34	55 416,88	53 975,97	49 805,47	50 171,87
Nákup služeb	798 261,77	839 051,67	934 896,82	913 045,59	933 952,72
Ostatní nákupy	105 860,50	88 999,52	55 747,12	65 518,33	60 446,51
z toho: opravy a údržba	53 317,84	48 141,86	30 702,55	38 007,20	30 482,57
cestovné	13 887,45	16 687,05	16 417,45	18 757,10	18 411,58
Poskytnuté zálohy	97,65	35,85	11,81	1,78	1,45
Souvis. výd., náhr. a dary	938,95	2 959,47	3 169,07	3 296,06	2 291,83
Neinv. výdaje sesk. 50+ 51	3 312 668,90	2 620 931,00	2 617 214,59	2 667 673,02	2 828 203,99

Ministerstvo zdravotnictví ústřední orgán čerpalo na platy, ostatní platby za provedenou práci a pojistné (sesk. pol. 50) celkem 258 354 397 Kč a na neinvestiční výdaje (v seskupení položek 51) celkem 630 602 641,98 Kč. Výdaje na zdravotnickou záchrannou službu činily 483 842 376,10 Kč.

Vývoj nákladovosti ústředního orgánu MZ v období 2011 - 2015

(v tis. Kč)

Ukazatel		2011	2012	2013	2014	2015
neinvestiční výdaje	1	349 908	368 047	330 248	345 386	349 873
investiční výdaje	2	15 359	10 987	763	5 046	1 603
přepočtený počet zaměstnanců	3	356	369	365	367	391
nákladovost na 1 zaměstnance (ř. 1/3)	4	982,89	997,42	904,79	941,11	894,82

Vývoj nákladovosti SÚKL v období 2011 - 2015

(v tis. Kč)

Ukazatel		2011	2012	2013	2014	2015
neinvestiční výdaje	1	310 377	346 208	426 814	470 816	484 209
výdaje na investice	2	56 025	62 629	12 236	56 268	76 172
přepočtený počet zaměstnanců	3	315	317	341	409	433
nákladovost na 1 zaměstnance (ř. 1/ 3)	4	985,32	1 092,14	1 251,65	1 151,14	1 118,27

Vývoj nákladovosti KHS v období 2011 - 2015

(v tis. Kč)

Ukazatel		2011	2012	2013	2014	2015
neinvestiční výdaje	1	1 143 416	1 150 761	1 144 171	1 167 688	1 224 498
výdaje na investice	2	0	5 990	8 564	8 914	1 569
přepočtený počet zaměstnanců	3	2 104	2077	2 069	2 080	2072
nákladovost na 1 zaměstnance (ř. 1/ř. 3)	4	543,45	554,05	553,01	561,39	590,97

Ukazatel nákladovosti je ovlivňován zejména počtem zaměstnanců. V uvedené časové řadě jsou nekonstantní podmínky, na nichž je výpočet proveden. Obdobně toto platí i o nákladovosti SÚKL a MZ.

VÝDAJE NA STÁTNÍ SPRÁVU

Schválený rozpočet výdajů na státní správu činil 1 853 054 044 Kč. Po provedených rozpočtových opatřeních během roku dosáhl částky 1 825 590 959 Kč. Čerpáno bylo celkem 2 137 824 154,26 Kč tj. 87,25 % konečného rozpočtu 2 449 973 061,94 Kč. Překročení rozpočtu je kryto použitím nároků z nespotřebovaných výdajů ve výši 83 988 013,37 Kč a dále pak mimorozpočtovými prostředky ve výši 438 025 863,49 Kč (z toho 437 154 246,49 Kč Státního ústavu pro kontrolu léčiv).

V roce 2013 dosáhly výdaje na státní správu částky 2 054 117 987,11 Kč.

Přímo řízené organizační složky státu vykazují za rok 2015 plnění neinvestičních nákupů v seskupení položek 51: (v Kč)

Organizace	Neinvestiční nákupy - pol. 51					
	Schválený rozpočet	Rozpočet po změnách	Konečný rozpočet	Výsledek od počátku roku	% čerpání ke konečnému rozpočtu	% čerpání k upravenému rozpočtu
Min. zdravotnictví ČR	852 194 032	706 182 302	883 282 220	630 602 642	71	89
ÚZIS ČR	12 301 016	12 791 047	16 732 661	12 674 029	76	99
Národní lékařská knihovna	13 677 020	13 822 747	16 134 502	13 902 162	86	101
Koord. střed. transplantací	3 628 560	3 628 560	9 985 403	7 486 363	75	206
SÚKL	1 000 000	1 000 000	139 770 194	139 587 972	100	13 959
KSRZIS	33 890 145	92 841 461	98 535 711	89 560 822	91	96
Agentura pro zdrav.výzk.	3 590 002	3 590 002	6 162 123	1 091 954	18	30
Hygien. stanice hl.m. Prahy	27 795 917	29 307 107	30 236 722	29 013 123	96	99
KHS Středočeského kraje	25 274 645	26 186 212	29 144 317	20 899 473	72	80
KHS Jihočeského kraje	17 237 587	17 407 327	19 331 388	16 059 344	83	92
KHS Plzeňského kraje	13 485 203	13 417 467	16 010 907	13 569 364	85	101
KHS Karlovarského kraje	7 575 445	7 736 014	7 948 468	6 739 347	85	87
KHS Ústeckého kraje	17 093 474	16 919 726	18 664 338	17 153 618	92	101
KHS Libereckého kraje	10 280 988	10 361 145	10 438 419	9 737 820	93	94
KHS Královhradec.kraje	13 631 896	13 823 895	13 875 212	12 214 764	88	88
KHS Pardubického kraje	12 293 036	12 501 847	12 568 435	11 474 030	91	92
KHS kraje Vysočina	11 382 442	11 618 406	11 640 879	11 334 472	97	98
KHS Jihomor. kraje, Brno	19 997 117	20 182 917	20 916 394	19 104 560	91	95
KHS Olomouckého kraje	13 255 217	13 529 646	13 805 190	13 708 174	99	101
KHS Zlínského kraje	13 025 770	13 028 272	13 557 206	12 967 512	96	100
KHS Moravskoslez. kraje	29 728 649	29 724 733	31 520 297	29 165 442	93	98
ORGANIZAČNÍ SLOŽKY STÁTU	1 152 338 161	1 069 600 832	1 420 260 986	1 118 046 986	79	105

Neinvestiční nákupy a související výdaje organizačních složek státu dosáhly v roce 2015 výše 1 118 046 986 Kč, tj. 104,53 % rozpočtu po změnách a 78,72 % konečného rozpočtu ve výši 1 420 260 986 Kč. V porovnání s rokem 2014, kdy výdaje v seskupení položek 51 dosáhly 1 096 654 456 Kč, došlo k mírnému zvýšení výdajů o 1,95 %.

Překročení rozpočtu po změnách u Státního ústavu pro kontrolu léčiv (SÚKL) je převážně kryto použitím mimorozpočtových zdrojů a použitím nároků z nespotřebovaných výdajů, u ostatních organizačních složek státu použitím nároků z nespotřebovaných výdajů.

Nákladovost (neinvestiční výdaje/počet zaměstnanců) na 1 zaměstnance ostatních organizačních složek státu MZ ČR (mimo státní správu):

Vývoj nákladovosti OOSS v období 2011 - 2015

(v tis. Kč)

Organizace	2011	2012	2013	2014	2015
ÚZIS	546	615	560	573	684
NLK	503	540	505	492	547
KST	1 678	1 163	752	1 004	1 668
KRZIS	3 268	4 038	6 825	5 490	8 306
AZV	-	-	-	855	983

Jednotlivé přímo řízené organizace plní zcela odlišné úkoly, mají jinou organizační strukturu a počet zaměstnanců, takže jejich nákladovost nelze mezi sebou srovnávat. (např. KST má vysokou nákladovost, neboť za rok 2015 mělo pouze 9 zaměstnanců v průměrném přepočteném počtu zaměstnanců a KSRZIS 12).

3.1.1 Prostředky na platy a ostatní platby za provedenou práci organizačních složek státu

V souvislosti se zákonem č. 234/2014 Sb. o státní službě, jež nabyl plné účinnosti 1.1.2015 vznikl nový průřezový ukazatel „*Platy státních úředníků*“. Od této doby byl plně aplikovatelný na státní zaměstnance, kteří vykonávají činnosti podle §5 zákona o státní službě. V období druhého pololetí 2015 přešla převážná většina zaměstnanců do státní služby. Některé organizační složky státu ministerstva zdravotnictví spadající pod tento zákon se dostaly do situace, zejména ke konci roku 2015, kdy přesouvaly peněžní prostředky na platy, stejně tak i počty zaměstnanců mezi položkami 5011 – Platy zaměstnanců v pracovním poměru a položkou a 5013 – Platy státních úředníků. Tato možnost vyplývala z dopisu Ministerstva vnitra č.j. MV-103298-3/OSK-2015 ze dne 10.7.2015 – Stanovisko k převodům prostředků na platy, ve kterém se uvádělo, že pokud dojde k přesunu finančních prostředků a tyto položky budou použity na platy zaměstnanců správního úřadu v režimu zákoníku práce, kteří jsou zařazeni na služebních místech, nebude tím porušeno ustanovení § 17 odst. 5 zákona státní službě, které zakazuje použít služební místa a finanční prostředky na platy státních zaměstnanců podle schválené systemizace pro jiný účel. Tyto peněžní prostředky byly použity na platy zaměstnanců v režimu zákoníku práce, kteří jsou zařazeni na služebních místech. I na základě těchto přesunů nedošlo k překročení 10 % celkového objemu závazného ukazatele v kapitole, u kterého se úprava prováděla (dle §24 a) zákona č. 218/2000 Sb.).

Závazný ukazatel „*Platy státních úředníků*“ je zahrnutý v kapitole 335 – Ministerstvo zdravotnictví u ústředního orgánu, Státního ústavu pro kontrolu léčiv a Krajských hygienických stanic. Ostatní organizační složky státu nespádají pod zákon o státní službě a nepodléhají tímto Systemizaci.

Pro organizační složky státu byl na rok 2015 pro předpokládaných 3128 pracovníků rozepsán celkový limit prostředků na platy a ostatní platby za provedenou práci (OPPP) ve výši 1 117 998 tis. Kč; z toho na platy bylo vyčleněno 1 077 449 tis. Kč a na ostatní platby za provedenou práci 40 509 tis. Kč.

V posledním čtvrtletí roku bylo realizováno předpokládané rozpočtové opatření související se zvýšením prostředků na platy o 3 % - přesunem z kapitoly VPS dle UV 748/2015. Další realizovaná rozpočtová opatření jsou uvedena dále.

Rozpočtovými opatřeními byl zvýšen celkový ukazatel prostředků na platy a ostatní platby za provedenou práci na 1 138 308 tis. Kč, z toho na platy bylo určeno 1 099 217 tis. Kč a sníženy ostatní platby za provedenou práci 39 091 tis. Kč.

Ve skutečnosti byly prostředky na platy a ostatní platby za provedenou práci u organizačních složek čerpány ve výši 1 277 613 tis. Kč; z toho prostředky na platy 1 238 073 tis. Kč a ostatní platby za provedenou práci 39 540 tis. Kč. V procentním vyjádření činilo celkové čerpání objemu prostředků na platy a OPPP 112,24 %. Porovnáme-li údaje s rokem předcházejícím je čerpání objemu prostředků na platy a OPPP totožné.

Nároky z nespotřebovaných výdajů za organizační složky státu, tedy u ústředního orgánu, KHS a oOSS byly vyčerpány na položce 5011 v celkové výši 25 385 tis. Kč, u seskupení položek 502* pak byly nároky z nespotřebovaných výdajů vyčerpány v celkové výši 12 716 tis. Kč.

U Státního ústavu pro kontrolu léčiv bylo použito z mimorozpočtových zdrojů na položce 5011 celková výše 104 993 tis. Kč, na položce 5013 celkem 54 230 tis. Kč a na položce 5021 pak celkem 5 647 tis. Kč.

Limit průměrného přepočteného počtu zaměstnanců u organizačních složek státu byl po provedených rozpočtových úpravách celkově stanoven na 3 153 míst. Skutečnost roku 2015 byla proti aktuálnímu rozpisu vykázána v počtu 3 112 funkčních míst, tj. plnění na 98,72 %.

Závazné objemy prostředků na platy a ostatní platby za provedenou práci a počty zaměstnanců

Organizační složky státu celkem:	schválený rozpočet	rozpočet po změnách	skutečnost	% k rozpočtu po změnách
Závazný ukazatel prostředků na platy a ostatní platby za provedenou práci v Kč	1 117 997 867	1 138 308 256	1 277 613 080	112,24
Závazný ukazatel prostředků na platy	1 077 488 577	1 099 216 906	1 238 073 188	112,63
Platy zaměstnanců v pracovním poměru	765 376 209	755 517 063	859 438 074	113,75
Platy státních úředníků	312 112 368	343 699 843	378 635 114	110,16
Ostatní platby za provedenou práci	40 509 290	39 091 350	39 539 892	101,15
Počet zaměstnanců	3 128	3 152*	3 112	98,73
Zaměstnanci v pracovním poměru	2 224	2 218	2 134	96,23
Státní úředníci	904	935	978	104,65

* Počet zaměstnanců v ročním průměru

Na dalších stránkách jsou uvedeny podrobněji organizační složky státu i s detailnějším vyčíslením schváleného rozpočtu, upraveného rozpočtu a skutečnosti k 31.12.2015. Současně jsou dále uvedeny i nároky z nespotřebovaných výdajů a jejich skutečné čerpání.

Státní správa - Ústřední orgán Ministerstvo zdravotnictví

Ústřednímu orgánu byl pro schválených 433 zaměstnanců (z toho zaměstnanci v pracovním poměru 329 a státní zaměstnanci 104) rozepsán v roce 2015 závazný limit prostředků na platy v objemu 192 127 tis. Kč a limit ostatních plateb za provedenou práci činil 23 107 tis. Kč. Celkový počet zaměstnanců zahrnuje i počet zaměstnanců, kteří se podíleli na projektech financovaných z EU, tj. Operační program Lidské zdroje a zaměstnanost a Integrovaný operační program a zaměstnanci realizující programy/projekty EU/FM. V průběhu roku došlo k několika rozpočtovým opatřením, jednalo se o:

- Přesun finančních prostředků a FM z příspěvkové organizace ZZKS
- Navýšení platu ministra z rozpočtu kapitoly Ministerstvo zdravotnictví
- Navýšení objemu finančních prostředků na platy a počtu zaměstnanců přesunem z OSS ÚZIS
- Vzhledem ke zrušení realizace projektu Jednotného inkasního místa bylo ministerstvem financí delimitována 3 pracovní místa a mzdové prostředky kapitoly ministerstvo zdravotnictví.
- Vzhledem k platnosti zákona o státní službě, který nepřipouští, aby činnosti, které pod něj spadají, byly prováděny na základě DPD/DPČ, bylo převedeno pol. 5021 položku 5011 finanční prostředky na dorovnání platového průměru.
- Přesun finančních prostředků z ústředního orgánu do ÚZIS
- Dle UV 748/2015 navýšení prostředků na platy
- Přesun mezi položkami v seskupení 501*
- Přesun nevyčerpaných mzdových prostředků z PO ZZKS do ústředního orgánu
- Z důvodu, že na začátku roku byly prostředky a funkční místa na položkách rozpočtovány kvalifikovaným odhadem a nedal se předpokládat vývoj, došlo k přesunu mezi položkami seskupení 501*.

Skutečné čerpání prostředků na platy na položce 5011 - Platy zaměstnanců v pracovním poměru činilo 130 204 tis. Kč, na položce 5013 – Platy státních úředníků 46 404 tis. Kč a u ostatních plateb za provedenou práci bylo čerpáno 16 888 tis. Kč. Celkový limit prostředků na platy a ostatních plateb za provedenou práci byl naplněn z 86,06 %. V této celkové výši bylo na nárocích z nespotřebovaných výdajů vyčerpáno na položce 5011 celkem 11 250 tis. Kč, u seskupení položek 502* pak bylo z nároků z nespotřebovaných výdajů vyčerpáno celkem 6 872 tis. Kč. Skutečný přepočtený počet zaměstnanců v pracovním poměru činil k 31.12.2015 celkem 310, což je 90,12 % oproti rozpočtu po změnách. U státních úředníků činil skutečný přepočtený počet 81, což je 68 % oproti rozpočtu po změnách. Vzhledem ke skutečnosti, že k 1.1.2015 byly prostředky a funkční místa na položkách 5011 – Platy zaměstnanců v pracovním poměru a položkou a 5013 – Platy státních úředníků narozpočtovány kvalifikovaným odhadem, nedal se proto předpokládat skutečný vývoj.

Přehled o prostředcích na platy a ostatní platby za provedenou práci ústředního orgánu za rok 2015 (§ 3561, § 3589):

(v Kč)

Závazné objemy prostředků na platy a ostatní platby za provedenou práci a počty zaměstnanců				
ústřední orgán: Ministerstvo zdravotnictví	schválený rozpočet	rozpočet po změnách	skutečnost	% k rozpočtu po změnách
Závazný ukazatel prostředků na platy a ostatní platby za provedenou práci v Kč	215 233 586	224 826 153	193 495 280	86,06
Závazný ukazatel prostředků na platy	192 126 497	203 850 860	176 607 581	86,64
Platy zaměstnanců v pracovním poměru	142 253 298	141 002 579	130 203 766	92,34
Platy státních úředníků	49 873 199	62 848 281	46 403 815	73,83
Ostatní platby za provedenou práci	23 107 089	20 975 293	16 887 699	80,51
Počet zaměstnanců	433	457*	391	85,56
Zaměstnanci v pracovním poměru	329	341	310	90,91
Státní úředníci	104	116	81	69,83

* Počet zaměstnanců v ročním průměru

V seznamu rozpočtových opatření, uvedených dále, se jedná o změnu č. 1, 2, 3, 5, 10, 11, 18, 20, 21, 23.

Vývoj platů, OPPP a počtu zaměstnanců u ÚO v časové řadě pěti minulých let:

(v tis. Kč)

ROK	Schválený rozpočet							Upravený rozpočet							Skutečnost vč. čerpání nároků z nepotřebovaných výdajů					
	Platy a OPPP	OPPP	Prostředky na platy		Počet zaměstnanců			Platy a OPPP	OPPP	Prostředky na platy		Počet zaměstnanců *			Platy a OPPP	OPPP	Prostředky na platy		Počet zaměstnanců **	
			5011	5013	501*	5011	5013			5011	5013	501*	5011	5013			5011	5013	5011	5013
	2011	186 556	19 798	166 758	x	441	441	x	189 488	25 138	164 350	x	435	435	x	178 841	20 617	158 224	x	356
2012	185 793	21 053	164 740	x	435	435	x	187 181	21 002	166 179	x	412	412	x	184 776	23 660	161 116	x	369	x
2013	182 349	18 070	164 279	x	432	432	x	183 687	18 621	165 066	x	415	415	x	186 728	28 487	158 241	x	365	x
2014	184 435	18 249	166 186	x	405	405	x	187 130	18 149	168 981	x	407	407	x	181 460	20 385	161 075	x	367	x
2015	215 234	23 107	142 253	49 874	433	329	104	224 826	20 975	141 003	62 848	457	341	116	193 496	16 888	130 204	46 404	310	81

* v ročním průměru

** průměrný přepočtený počet

(V tis. Kč)

Nároky z nepotřebovaných výdajů			
ústřední orgán: Ministerstvo zdravotnictví	konečný rozpočet	skutečnost	% ke konečnému rozpočtu
Závazný ukazatel prostředků na platy a ostatní platby za provedenou práci	74 959	18 122	24,18
Závazný ukazatel prostředků na platy	66 414	11 250	16,94
Platy zaměstnanců v pracovním poměru	66 414	11 250	16,94
Platy státních úředníků	0	0	x
Ostatní platby za provedenou práci	8 545	6 872	80,43

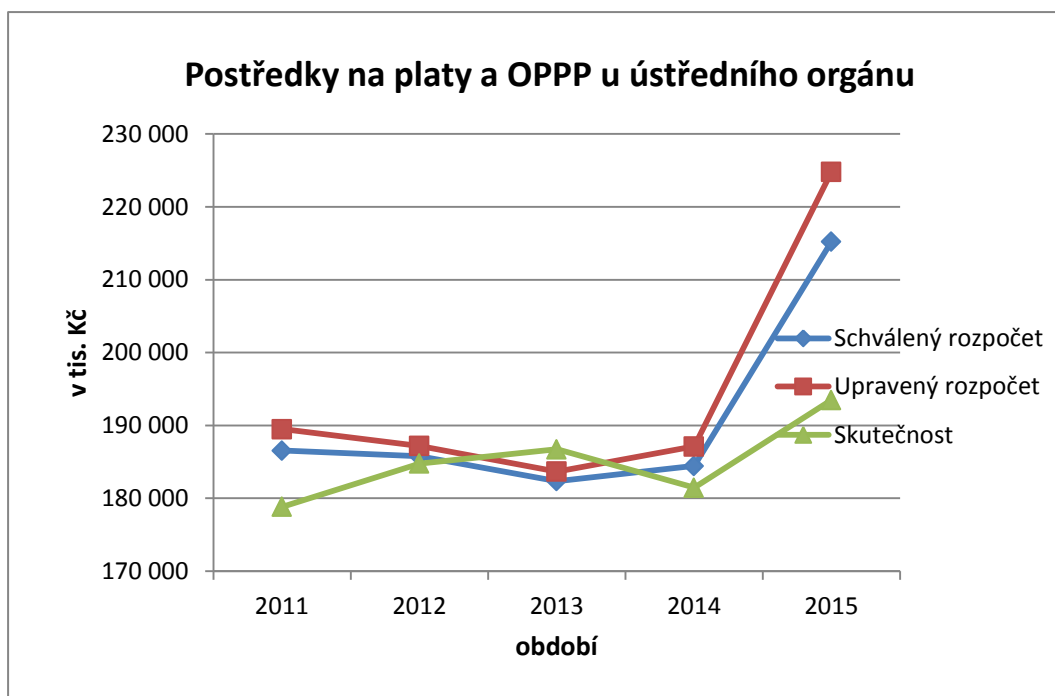

Graf. č. 8 – Prostředky na platy a OPPP u ÚO

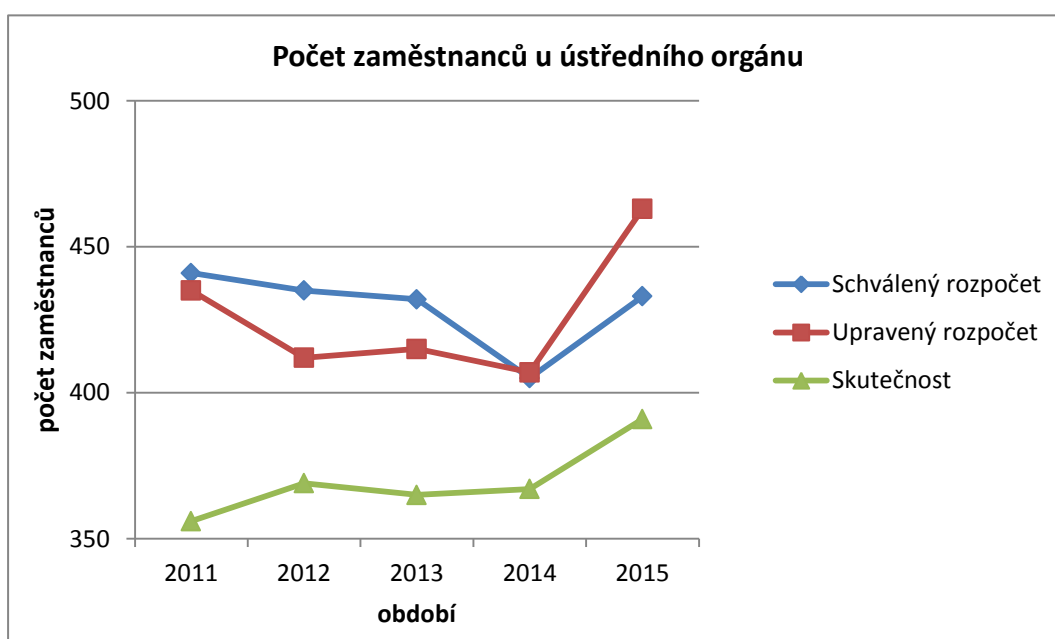

Graf. č. 9 – Vývoj počtu zaměstnanců u ÚO

Grafy č. 1 a č. 2 ukazují srovnání vývoje prostředků na platy a OPPP a počtu zaměstnanců v období 2011 – 2015. Z grafů je zřejmé, že finanční prostředky na platy jsou v letech 2011-2014 relativně srovnatelné, v roce 2015 pak došlo k nárůstu rozpočtu, stejně tak i skutečného čerpání finančních prostředků. Počet zaměstnanců v letech 2011 – 2014 vykazuje stagnující trend, evidentní nárůst jak počtu zaměstnanců schválených, po změnách či následně skutečný počet zaměstnanců má v roce 2015 oproti předchozím letům vzrůstající tendenci. Důvodem je přesun funkčních míst z jiných přímo řízených organizačních složek státu a příspěvkových organizací podléhajících regulaci zaměstnanosti do ústředního orgánu.

Státní správa: Státní ústav pro kontrolu léčiv

Státnímu ústavu pro kontrolu léčiv (dále jen „SÚKL“) byl pro rok 2015 na počet zaměstnanců 307 v rozložení na zaměstnance v pracovním poměru v počtu 217 osob a státních úředníků v počtu 90 osob. Rozpočet prostředků na platy byl stanoven na 84 238 tis. Kč a na ostatní platby za provedenou práci na 3 499 tis. Kč.

Z mimorozpočtových zdrojů bylo pokryto 183 funkčních míst, kterými byl překročen limit počtu zaměstnanců, což vzalo Ministerstvo zdravotnictví ČR dopisem č.j.: MZDR 2643/2015-2/FIN ze dne 21.1.2015 a č. j. MZDR 18647/2015-3/FIN ze dne 22.4.2015 na vědomí. Výdaje spojené s uvedeným překročením jsou kryty z mimorozpočtových zdrojů, se kterými SÚKL hospodaří na základě výjimky z rozpočtových pravidel (zákon č. 378/2007 Sb., o léčivech). Tato místa byla plně financována z mimorozpočtových zdrojů SÚKL bez nároku na státní rozpočet. Rozdělení počtu zaměstnanců na zaměstnance podle zákoníku práce a zaměstnance dle služebního zákona je dáno kvalifikovaným odhadem v poměru 120:63. Poměr finančních prostředků vynakládaných na 307 zaměstnanců je v konečném důsledku nižší, než celkově vynaložené finanční prostředky na uvedených 183 zaměstnanců. Proto jsou z mimorozpočtových zdrojů hrazeny i náklady na platy právě 307 zaměstnanců. S narůstající agendou SÚKL rostl i počet zaměstnanců, kteří byli financováni z mimorozpočtových zdrojů, což je zakotveno i legislativně.

Skutečný počet zaměstnanců v pracovním poměru činí 323 a počet státních úředníků pak 110. Celkový ukazatel prostředků na platy a ostatní platby za provedenou práci včetně mimorozpočtových zdrojů je 255 118 tis. Kč, v tom prostředky na platy 245 971 tis. Kč a ostatní platby za provedenou práci 9 146 tis. Kč.

Přehled o prostředcích na platy a ostatní platby za provedenou práci SÚKL za rok 2015:

(v Kč)

Závazné objemy prostředků na platy a ostatní platby za provedenou práci a počty zaměstnanců				
státní správa: Státní ústav pro kontrolu léčiv	schválený rozpočet	rozpočet po změnách	skutečnost	% k rozpočtu po změnách
Závazný ukazatel prostředků na platy a ostatní platby za provedenou práci	87 736 257	90 246 517	255 117 536	282,69
Závazný ukazatel prostředků na platy	84 237 693	86 747 953	245 971 483	283,55
Platy zaměstnanců v pracovním poměru	60 852 871	62 633 776	167 626 901	267,63
Platy státních úředníků	23 384 822	24 114 177	78 344 582	324,89
Ostatní platby za provedenou práci	3 498 564	3 498 564	9 146 053	261,42
Počet zaměstnanců	307	307*	433	141,04
Zaměstnanci v pracovním poměru	217	217	323	148,85
Státní úředníci	90	90	110	122,22

* Počet zaměstnanců v ročním průměru

V seznamu rozpočtových opatření, uvedených dále, se jedná o změny č. 4 a 18.

Vývoj platů, OPPP a počtu zaměstnanců u SÚKL v časové řadě pěti minulých let:

(V tis. Kč)

ROK	Schválený rozpočet							Upravený rozpočet						Skutečnost vč. mimorozpočtových zdrojů					
	Platy a OPPP	OPPP	Prostředky na platy		Počet zaměstnanců			Platy a OPPP	OPPP	Prostředky na platy		Počet zaměstnanců *		Platy a OPPP	OPPP	Prostředky na platy		Počet zaměstnanců **	
			5011	5013	501*	5011	5013			5011	5013	5011	5013			5011	5013	5011	5013
2011	81 879	3 265	78 614	0	307	307	0	18 525	816	17 709	0	70	0	166 168	8 450	157 718	0	313	0
2012	82 651	3 265	79 386	0	311	311	0	80 651	3 265	77 386	0	311	0	171 296	9 490	161 806	0	317	0
2013	82 134	3 265	78 869	0	309	309	0	82 134	3 265	78 869	0	309	0	210 665	10 705	199 960	0	341	0
2014	83 516	3 330	80 186	0	307	307	0	84 548	3 330	81 218	0	307	0	230 659	9 590	221 069	0	409	0
2015	87 736	3 499	60 852	23 385	307	217	90	90 247	3 499	62 634	24 114	217	90	255 118	9 146	167 627	78 345	323	110

* v ročním průměru

** průměrný přepočtený počet

(v tis. Kč)

Mimorozpočtové zdroje			
státní správa: Státní ústav pro kontrolu léčiv	konečný rozpočet	skutečnost	% ke konečnému rozpočtu
Závazný ukazatel prostředků na platy a ostatní platby za provedenou práci	164 873	164 871	100,00
Závazný ukazatel prostředků na platy	159 225	159 223	100,00
Platy zaměstnanců v pracovním poměru	104 994	104 993	100,00
Platy státních úředníků	54 231	54 230	100,00
Ostatní platby za provedenou práci	5 648	5 648	100,00

Vývoj platů, OPPP a počtu zaměstnanců u SÚKL v časové řadě pěti minulých let:

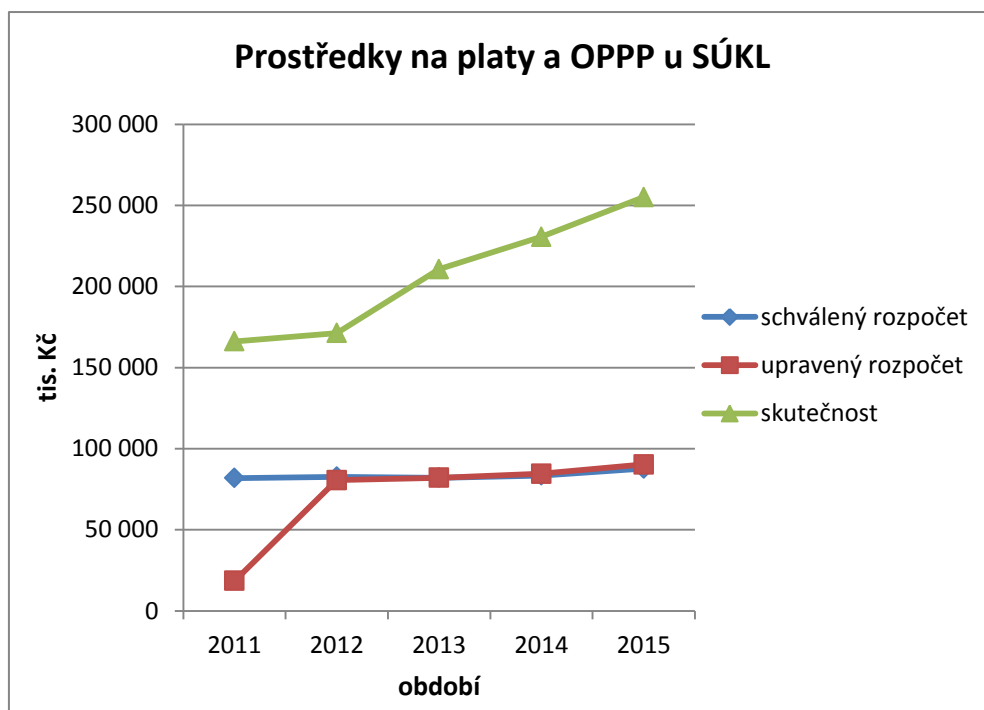

Graf č. 10 – Prostředky na platy a OPPP u SÚKL

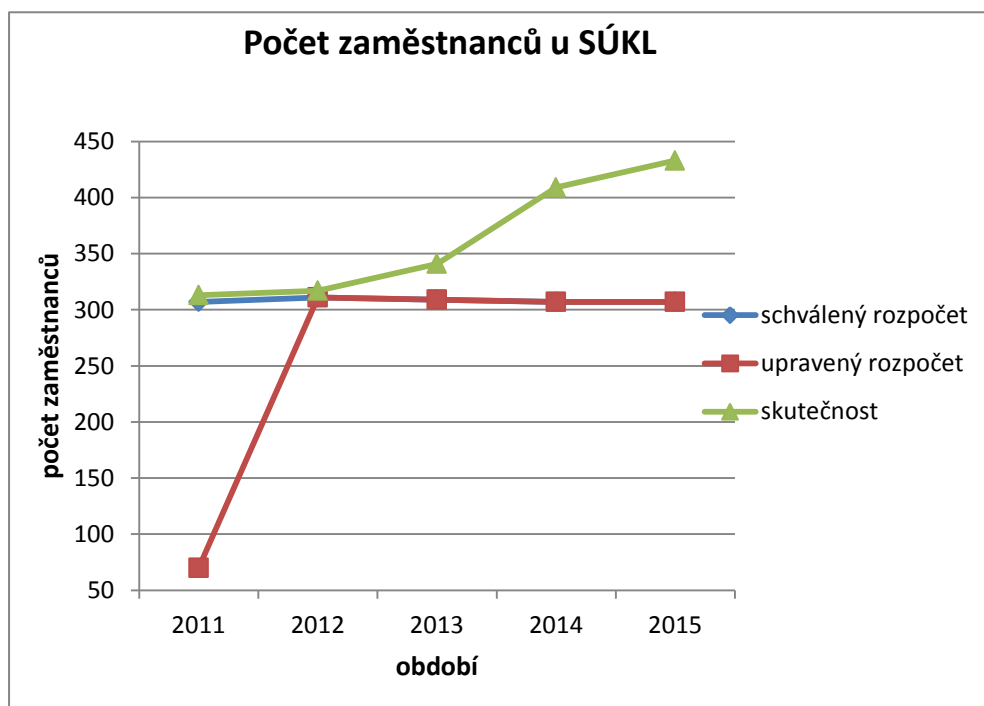

Graf č. 11 – Vývoj počtu zaměstnanců u SÚKL

Vývoj v letech 2011 – 2015 (graf č. 3 a č. 4) ukazuje, zejména v roce 2012 značný nárůst platů a OPPP způsobený výše uvedenou výjimkou danou zákonem č. 378/2007 Sb. Vzhledem k čerpání prostředků na platy a ostatních plateb za provedenou práci i z mimorozpočtových zdrojů (dle uvedené výjimky) je křivka nad úrovní schváleného či upraveného rozpočtu organizace.

Státní správa: Krajské hygienické stanice

Skupina těchto organizačních složek státu seskupuje 14 krajských hygienických stanic, včetně hygienické stanice hlavního města Prahy. Pro rok 2015 měla tato skupina schválený rozpočet prostředků na platy a ostatní platby za provedenou práci ve výši 729 742 tis. Kč, v tom na ostatní platby za provedenou práci bylo určeno 5 941 tis. Kč, prostředky na platy podle pracovního poměru ve výši 484 947 tis. Kč a platy státních úředníků ve výši 238 854 tis. Kč. Celkový počet zaměstnanců byl hygienickým stanicím stanoven na 2 151, tj. počet zaměstnanců v pracovním poměru ve výši 1 441 a počet státních úředníků ve výši 710.

Ve skutečnosti byly prostředky na platy čerpány ve výši 732 340 tis. Kč, z toho platy zaměstnanců v pracovním poměru ve výši 478 453 tis. Kč a platy státních úředníků ve výši 253 887 tis. Kč. Celkové čerpání seskupení 501* na konci roku 2015 činí 100,40 % upraveného rozpočtu. Ostatní platby za provedenou práci ve výši 4 838 tis. Kč, tj. 80,14 % upraveného rozpočtu. Skutečný počet pracovníků činil 2 072, t.j. 96,33 % (z toho zaměstnanci v pracovním poměru 1 285 a státní úředníci 787).

Přehled o prostředcích na platy a ostatní platby za provedenou práci KHS za rok 2015

(v Kč)

Závazné objemy prostředků na platy a ostatní platby za provedenou práci a počty zaměstnanců				
státní správa: Krajské hygienické stanice	schválený rozpočet	rozpočet po změnách	Skutečnost*	% k rozpočtu po změnách
Závazný ukazatel prostředků na platy a ostatní platby za provedenou práci v Kč	729 741 644	735 441 623	737 177 922	100,24
Závazný ukazatel prostředků na platy	723 801 051	729 405 096	732 339 972	100,40
Platy zaměstnanců v pracovním poměru	484 946 704	472 667 711	478 453 255	101,22
Platy státních úředníků	238 854 347	256 737 385	253 886 717	98,89
Ostatní platby za provedenou práci	5 940 593	6 036 527	4 837 950	80,14
Počet zaměstnanců	2 151	2 152*	2 072	96,33
Zaměstnanci v pracovním poměru	1 441	1 423	1 285	96,54
Státní úředníci	710	729	787	95,98

* Počet zaměstnanců v ročním průměru

V seznamu rozpočtových opatření, uvedených dále, se jedná o změny č. 4, 8, 15 17, 18, 20, 23.

Vývoj platů, OPPP a počtu zaměstnanců u KHS v časové řadě pěti minulých let:

(v tis. Kč)

ROK	Schválený rozpočet						Upravený rozpočet					Skutečnost vč. čerpání nároků z nespotřebovaných výdajů				
	Platy a OPPP	OPPP	Prostředky na platy	Počet zaměstnanců			Platy a OPPP	OPPP	Prostředky na platy	Počet zaměstnanců*		Platy a OPPP	OPPP	Prostředky na platy	Počet zaměstnanců*	
				501*	5011	5013				5011	5013				5011	5013
2011	725 181	5 966	719 215	2 416	2 416	0	684 237	5 783	678 454	2 209	0	682 893	6 069	676 824	2 094	0
2012	682 545	5 544	677 001	2 209	2 209	0	685 079	4 762	680 317	2 209	0	684 868	4 818	680 050	2 077	0
2013	682 545	5 544	677 001	2 209	2 209	0	683 864	5 340	678 524	2 209	0	683 680	5 079	678 601	2 069	0
2014	696 196	5 655	690 541	2 209	2 209	0	702 077	5 226	696 851	2 204	0	700 428	4 017	696 411	2 080	0
2015	729 742	5 941	723 801	2 151	1 441	710	735 442	6 037	729 405	1 423	729	737 178	4 838	732 340	1 285	787

* v ročním průměru

** průměrný přepočtený počet

(v tis. Kč)

Nároky z nespotřebovaných výdajů			
ústřední orgán: Krajské hygienické stanice	Konečný rozpočet	Skutečnost	% ke konečnému rozpočtu
Závazný ukazatel prostředků na platy a ostatní platby za provedenou práci	6 679 060	6 668 020	100
Závazný ukazatel prostředků na platy	6 408 779	6 408 779	100
Platy zaměstnanců v pracovním poměru	6 408 779	6 408 779	100
Platy státních úředníků	0	0	-
Ostatní platby za provedenou práci	270 281	259 241	96

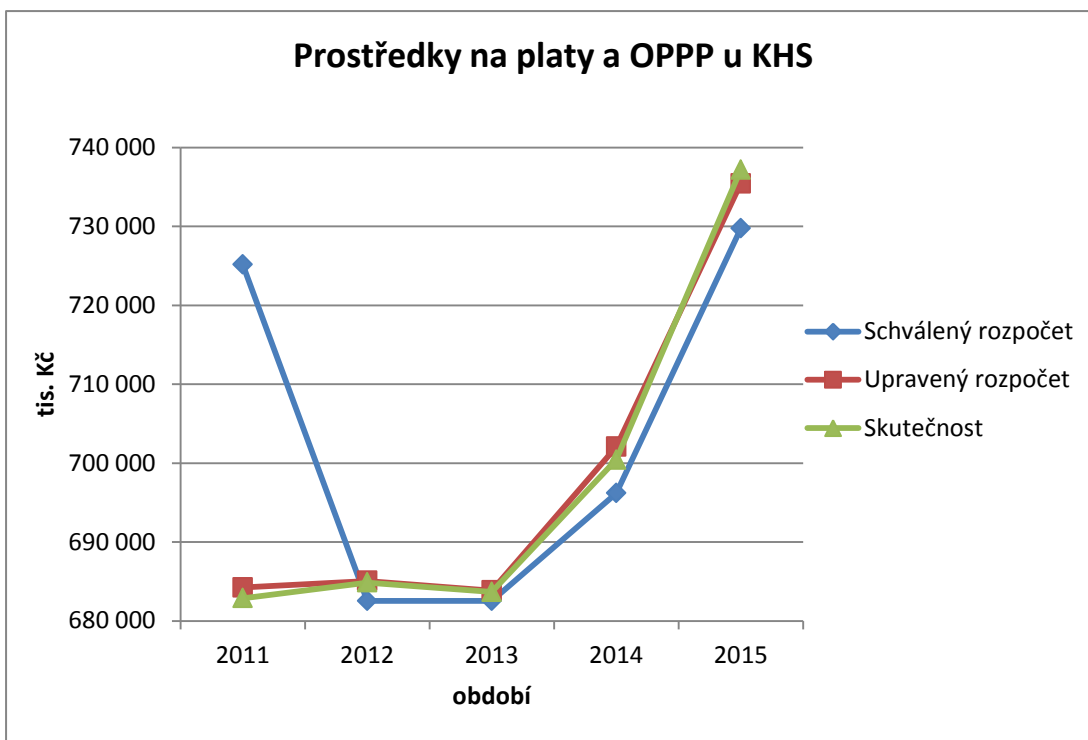

Graf. č. 12 – Prostředky na platy a OPPP u KHS

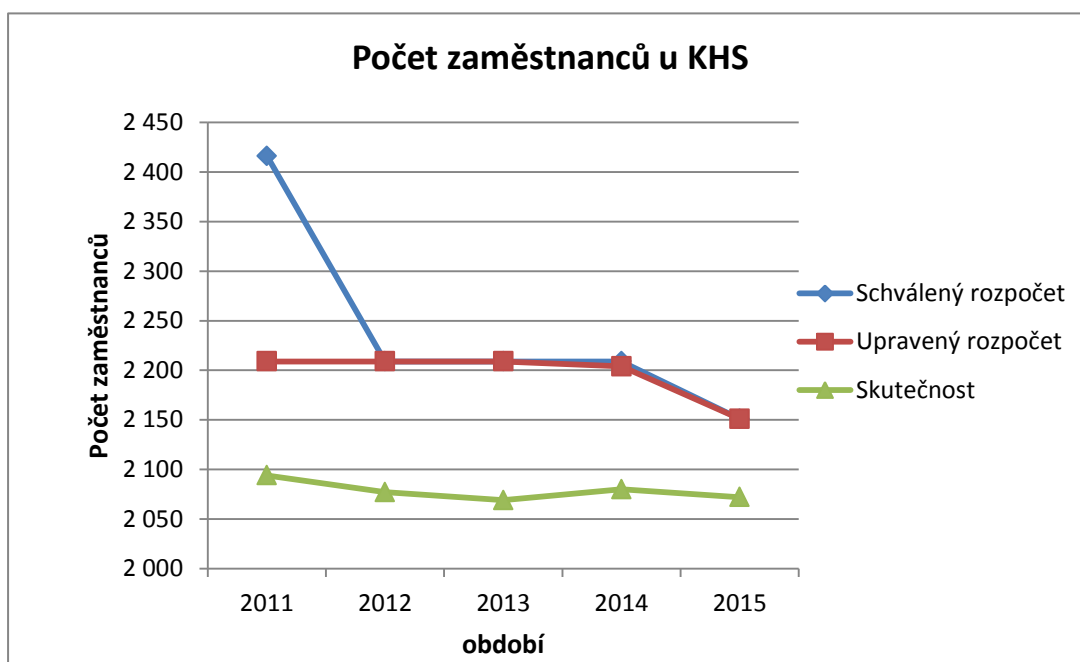

Graf. č. 13 – Vývoj počtu zaměstnanců u KHS

Vývoj zobrazených grafů č. 5 a č. 6 ukazuje na značné zeštíhlení počtu zaměstnanců KHS a tím i platů a OPPP. Skutečný počet zaměstnanců KHS oproti limitu počtu zaměstnanců jednotlivých let je vždy nižší. Oproti tomu finanční prostředky na platy a ostatní platby za provedenou práci mají vzrůstající tendenci a to nejen v případě rozpočtu po změnách, tak i v čerpání.

Ostatní organizační složky státu

Závazný objem prostředků na platy a ostatní platby za provedenou práci pro rok 2015 byl u ostatních organizačních složek státu (Ústav zdravotnických informací a statistiky ČR, Národní lékařská knihovna, Koordinační středisko transplantací, Koordinační středisko pro resortní zdravotnické informační systémy a Agentura pro zdravotnický výzkum ČR) schválen ve výši 85 286 tis. Kč a počet zaměstnanců ve výši 237. Prostředky na platy byly stanoveny ve výši 77 323 tis. Kč a ostatní platby za provedenou práci pak ve výši 7 964 tis. Kč. V průběhu roku došlo ke zvýšení prostředků na platy na 87 794 tis. Kč a stejně tak ke zvýšení ostatních plateb za provedenou práci na 8 581 tis. Kč. Důvodem zvýšení prostředků bylo zejména navýšení prostředků na platy u Národní lékařské knihovny na dorovnání platových tarifů dle zákona č. 564/2006 Sb. a další rozpočtová opatření, která se prolínala všemi ostatními organizačními složkami státu. Skutečné čerpání prostředků na platy a ostatních plateb za provedenou práci bylo ve výši 91 822 tis. Kč, z toho prostředky na platy 83 154 tis. Kč a ostatní platby za provedenou práci pak ve výši 8 668 tis. Kč. Skutečný počet zaměstnanců činí 229.

Hospodaření oOSS ÚZIS bylo v roce 2015 výrazně ovlivněno naplňováním úkolů v souvislosti s realizací programového prohlášení vlády z dubna 2014 v oblasti zdravotnictví, konkrétně převzetím údržby stávajícího a vývoje nového systému DRG z Národního referenčního centra. Vzhledem k zajištění projektu DRG došlo k restrukturalizaci organizace, k navýšení počtu zaměstnanců a k větší specializaci pracovních míst. DRG je klasifikační systém, nástroj, který vytváří omezený počet klinicky a ekonomicky homogenních skupin – případů akutní hospitalizace a umožňuje porovnávat relativní náročnost na zdroje u případů zařazených do těchto skupin. Kromě financování akutní lůžkové péče je systém využíván také jako nástroj pro řízení nemocnic, měření produkce nebo kvality zdravotní péče.

Rozpočtová opatření oOSS ÚZIS se dále týkala přesunu finančních prostředků z ústředního orgánu na realizaci evropského šetření EHIS/EHES, dále na projekty programu Národní akční plány a koncepce, na realizaci grantového projektu Health Accounts v rámci Komunitárního programu. Na realizaci grantového projektu Health Accounts bylo skutečně vyčerpáno na položce 5021 – Ostatní platby za provedenou práci 56,8 tis. Kč z celkových 89,9 tis. Kč.

Přehled o prostředcích na platy a ostatní platby za provedenou práci oOSS za rok 2015

(v Kč)

Závazné objemy prostředků na platy a ostatní platby za provedenou práci a počty zaměstnanců				
Ostatní organizační složky státu	Schválený rozpočet	Rozpočet po změnách	Skutečnost*	% k rozpočtu po změnách
Závazný ukazatel prostředků na platy a ostatní platby za provedenou práci v Kč	85 286 380	87 793 963	91 822 342	104,59
Závazný ukazatel prostředků na platy	77 323 336	79 212 997	83 154 152	104,98
Ostatní platby za provedenou práci	7 963 044	8 580 966	8 668 190	101,02
Počet zaměstnanců	237	237*	216	91,14

* Počet zaměstnanců v ročním průměru

V seznamu rozpočtových opatření, uvedených dále, se jedná o změny č. 4, 7, 9, 11, 12, 13, 14, 18, 22.

Vývoj platů, OPPP a počtu zaměstnanců u oOSS v časové řadě pěti minulých let

(v tis. Kč)

ROK	Schválený rozpočet				Upravený rozpočet				Skutečnost vč. čerpání nároků z nespotřebovaných výdajů			
	Platy a OPPP	OPPP	Platy	Počet zam.	Platy a OPPP	OPPP	Platy	Počet zam. *	Platy a OPPP	OPPP	Platy	Počet zam.**
2011	54 011	1 784	52 227	206	56 388	2 144	54 244	211	56 258	1 903	54 355	183
2012	55 011	2 438	52 573	207	55 261	2 595	52 666	207	55 786	2 117	53 669	177
2013	54 827	2 600	52 227	206	55 099	2 657	52 442	205	54 772	1 759	53 013	181
2014	55 055	1 783	53 272	206	67 981	9 083	58 898	223	62 974	5 715	57 259	195
2015	85 286	7 963	77 323	237	87 794	8 581	79 213	237	91 822	8 668	83 154	216

* v ročním průměru

** průměrný přepočtený počet

(v tis. Kč)

Nároky z nespotřebovaných výdajů			
Ostatní organizační složky státu	Konečný rozpočet	Skutečnost	% ke konečnému rozpočtu
Závazný ukazatel prostředků na platy a ostatní platby za provedenou práci	20 047 367	13 310 585	66,40
Závazný ukazatel prostředků na platy	13 671 031	7 726 187	56,52
Ostatní platby za provedenou práci	6 376 336	5 584 398	87,58

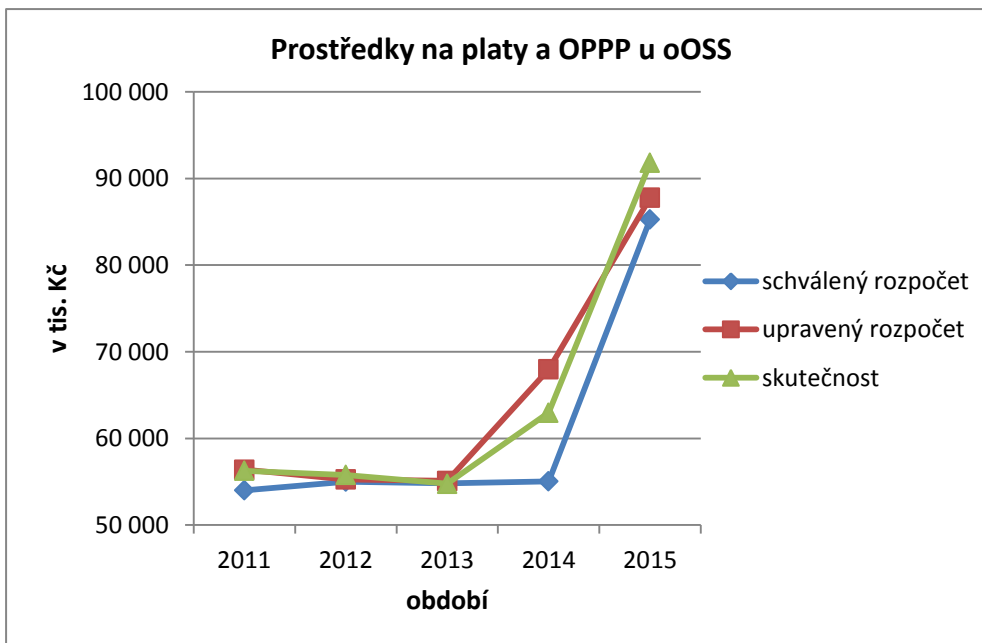

Graf. č. 14 – Prostředky na platy a OPPP u oOSS

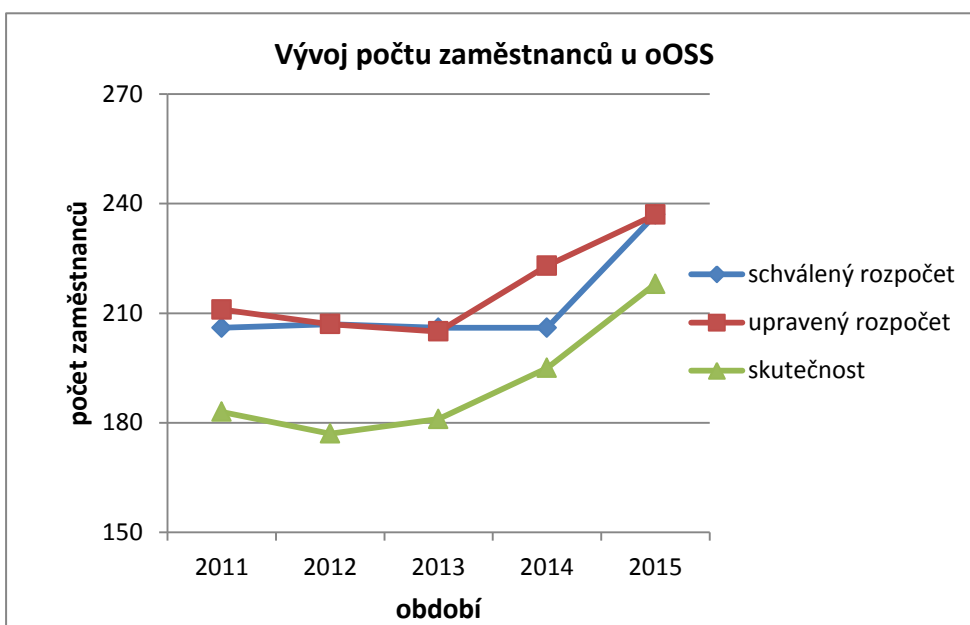

Graf. č. 15 – Vývoj počtu zaměstnanců u oOSS

Graf vývoje prostředků na platy a OPPP ukazuje, že od roku 2014 dochází k nárůstu finančních prostředků a ostatních plateb za provedenou práci. Důvodem je nově vzniklá organizační složka státu Agentura pro zdravotnictví výzkum, která vznikla 1.4.2014.

Seznam provedených rozpočtových opatření MF ve mzdové oblasti v průběhu roku 2015 u organizačních složek státu:

Změna č. 1

MF provedlo rozpočtovým opatřením č.j.: MF-3871/2015/1404 ze dne 6. 2. 2015 přesun platů, příslušenství a 4 pracovních míst mezi ZZKS a ústředním orgánem. V souvislosti s restrukturalizací

a racionalizací PO Zdravotnické zabezpečení krizových stavů dochází k postupnému útlumu jeho činnosti vedoucí až k jeho plánovanému zrušení. Vzhledem k tomu, že úkoly v oblasti krizového řízení musí být v rezortu zdravotnictví zajištěny, byly převedeny do agendy ústředního orgánu MZ. Rozpočtové opatření bylo zaneseno do chronologické evidence k 5.2.2015.

Změna č. 2

V souvislosti s novelou zákona č. 236/1995 Sb., a s ní souvisejících zákonů provedlo MF rozpočtovým opatřením č.j.: MF- 8964/2015/1404 ze dne 20.3.2015 navýšení platu ministra včetně příslušenství,

a to v rámci kapitoly. Rozpočtové opatření bylo zaneseno do chronologické evidence k 19.3.2015.

Změna č. 3

Rozpočtovým opatřením MF-17117/2015/1404 ze dne 15.4.2015 došlo ke snížení počtu zaměstnanců u Státního zdravotního ústavu (SZÚ) o 23 FM a jejich navýšení u ústředního orgánu o stejný počet. Zároveň s touto změnou došlo mezi SZÚ a ústředním orgánem k přesunu prostředků na platy a příslušenství v celkové výši 6 570 708 Kč, z toho se limit mzdových nákladů příspěvkových organizací celkem snižuje o 4 867 191 Kč a o stejnou částku se navýšily prostředky na platy u ústředního orgánu. Rozpočtové opatření bylo zaneseno do chronologické evidence k 15.4.2015.

Změna č. 4

MF provedlo rozpočtovým opatřením č. j.: MF - 8410/2015/1404 ze dne 23.4.2015 navýšení prostředků na platy a příslušenství u KHS kraje Vysočina, NLK a SÚKLu, a to v rámci rozpočtu kapitoly z provozních prostředků ústředního orgánu. Důvodem bylo, v souladu s přechodným ustanovením novely zákona č. 564/2006 Sb., o platových poměrech zaměstnanců ve veřejných službách a správě, ve znění pozdějších předpisů, dorovnat platové stupně zaměstnanců na požadovanou úroveň, tj. zařazení zaměstnanců do platových stupňů podle jejich předchozí započitatelné praxe. Rozpočtové opatření bylo provedeno změnou údajů v rozpočtovém systému dne 22.4.2015.

Změna č. 5

Z důvodu zrušení projektu „JIM“ a na základě delimitačního protokolu provedlo MF rozpočtové opatření č.j.: MF – 17069/2015/1404 ze dne 6.5.2015 spočívající v převodu 3 funkčních míst a souvisejících platů a příslušenství ve výši 1 643 734 Kč z kapitoly MF zpět do kapitoly MZ. Rozpočtové opatření bylo zaneseno do chronologické evidence dne 30.4.2015.

Změna č. 6

MF rozpočtovým opatřením č.j.: MF – 21565/2015/1404 ze dne 19.5.2015 byl navýšen limit mzdových nákladů příspěvkové organizace Státní zdravotní ústav (SZÚ) o 8 mil. Kč a počet zaměstnanců o 15 funkčních míst. Na základě vydaného rozhodnutí byla SZÚ poskytnuta na rok 2015 institucionální podpora z výdajů na výzkum, vývoj a inovace. Změna byla zanesena do evidence RZAM k 15.5.2015.

Změna č. 7

MF provedlo rozpočtovým opatřením č. j.: MF – 22793/2015/1404 ze dne 21.5.2015 spočívajícím ve zvýšení OPPP o 41 643 Kč a snížení platů o stejnou částku z důvodu vyplacení odstupného u NLK. Rozpočtové opatření bylo provedeno změnou údajů v rozpočtovém systému dne 20.5.2015.

Změna č. 8

MF provedlo rozpočtovým opatřením č. j.: MF – 24821/2015/1404 ze dne 12.6.2015 spočívajícím ve zvýšení OPMP o 49 934 Kč a snížení platů o stejnou částku, a to u KHS Královéhradeckého kraje z důvodu vyplacení odstupného. Rozpočtové opatření bylo provedeno změnou údajů v rozpočtovém systému dne 11.6.2015.

Změna č. 9

MF provedlo rozpočtové opatření č.j.: MF-24822/2015/1404 ze dne 19.6.2015, kterým přesunuly prostředky ve výši 28 000,- z kapitoly Ministerstvo kultury do OSS Národní lékařská knihovna, na položku 5021. Finanční prostředky jsou určeny na projekty. Rozpočtové opatření bylo provedeno změnou údajů v rozpočtovém systému dne 16.6.2015.

Změna č. 10

MF provedlo rozpočtové opatření č. j.: MF – 18740/2015/1404 ze dne 22.6.2015, kterým se přesunuly prostředky ve výši 2 800 000 Kč z OPMP do platů a navyšuje se související příslušenství u ústředního orgánu. Rozpočtové opatření bylo provedeno změnou údajů v rozpočtovém systému dne 19.6.2015.

Změna č. 11

Rozpočtovým opatřením č.j.: MF-15903/2015/1404 ze dne 22.6.2015 přesunulo MF prostředky ve výši 230 000 Kč z ústředního Ministerstva zdravotnictví do ÚZIS. Prostředky jsou určeny na realizaci evropského šetření o zdraví v ČR v roce 2015 (EHIS/EHES), a to na metodické proškolení tazatelů. Na sběr dat a na jejich zpracování. Rozpočtové opatření bylo provedeno změnou údajů v rozpočtovém systému dne 19.6.2015.

Změna č. 12

Rozpočtovým opatřením č.j.: MF-29746/2015/1404 ze dne 29.6.2015 přesunulo MF prostředky ve výši 549 085 Kč v rámci rozpočtu MZ z ústředního orgánu do ÚZIS. Prostředky byly určeny na dva projekty programu Národní akční plány a koncepce. Rozpočtové opatření bylo provedeno změnou údajů v rozpočtovém systému dne 25.6.2015.

Změna č. 13

MF provedlo rozpočtové opatření č. j.: MF-30704/2015/1404 ze dne 3.7.2015, kterým přesunulo prostředky ve výši 86 923,- Kč (pol. 5021) z kapitoly 345 – Český statistický úřad do OSS Ústav zdravotnických informací a statistiky. Prostředky jsou určeny na realizaci grantového projektu Health Accounts v rámci Komunitárního programu. Rozpočtové opatření bylo provedeno změnou údajů v rozpočtovém systému dne 2.7.2015.

Změna č. 14

MF provedlo rozpočtové opatření č.j.: MF-38195/2015/1404 ze dne 28.8.2015, kterým se navýšily platy, příslušenství a běžné výdaje u ÚZIS na nově zahajovaný projekt ve výzkumu, experimentálním vývoji a inovacích v rámci Programu na podporu zdravotnického aplikovaného výzkumu na léta 2015 – 2022, a to přesunem z ústředního orgánu. Rozpočtové opatření bylo provedeno změnou údajů v rozpočtovém systému dne 28.8.2015.

Změna č. 15

MF provedlo rozpočtové opatření č.j.: MF-38209/2015/1404 ze dne 10.9.2015, kterým se na implementaci služebního zákona navýšily platy a příslušenství u KHS kraje Vysočina, a to z ostatních běžných výdajů ústředního orgánu. Rozpočtové opatření bylo provedeno změnou údajů v rozpočtovém systému dne 9.9.2015.

Změna č. 16

MF provedlo rozpočtové opatření č.j.: MF-45131/2015/1404 ze dne 15.10.2015 spočívajícím v přesunu finančních prostředků ve výši 183 800 Kč s majetkem převáděným na základě UV č. 471/2015 z kapitoly MZ do kapitoly MF, pro OSS ÚZSVM. Rozpočtové opatření bylo provedeno změnou údajů v rozpočtovém systému dne 13.10.2015.

Změna č. 17

MF provedlo rozpočtové opatření č.j.: MF-45151/2015/1404 ze dne 21.10.2015, kterým se přesunulo 600 000 Kč z položky 5013 na položku 5011 u KHS Moravskoslezského kraje z důvodu, že k 30.9.2015 dosud nepřešlo více než 100 zaměstnanců v pracovním poměru do státní služby. Rozpočtové opatření bylo provedeno změnou údajů v rozpočtovém systému dne 20.10.2015.

Změna č. 18

MF provedlo rozpočtové opatření č.j.: MF – 47814/2015/1404 ze dne 6.11.2015, kterým se na základě UV č. 748/2015 snížil rozpočet výdajů kapitoly VPS o 8 137 098 Kč a o stejnou částku se zvýšil rozpočet výdajů kapitoly MZ. Uvolněné prostředky byly účelově určeny na navýšení platů v resortu MZ o 3 % s účinností od 1.11.2015. Rozpočtové opatření bylo provedeno změnou údajů v rozpočtovém systému dne 5.11.2015.

Změna č. 19

MF navýšilo limit mzdových nákladů příspěvkových organizací (č.j.: MF-47874/2015/1404 ze dne 10.11.2015) o 12 027 712 Kč, v tom prostředky na platy o 11 156 182 Kč a OON o 871 530 Kč u Státního zdravotního ústavu. Prostředky byly určeny na základě vydaných a přiložených rozhodnutí na dotační programy a projekty pro rok 2015. Změna byla zaevidována dne 6.11.2015 a promítnuta v příloze „Závazné objemy prostředků na platy a OPPP“.

Změna č. 20

MF provedlo rozpočtové opatření č.j.: MF-49478/2015/1404 ze dne 11.11.2015, kterým došlo k přesunu mezi platovými položkami, U ústředního orgánu 3,5 mil. Kč z pol. 5011 na pol. 5013 z důvodu, že na začátku roku byly prostředky na položkách rozpočtovány kvalifikovaným odhadem a nedal se předpokládat následující vývoj a u KHS 1 363 041 Kč z pol. 5013 na pol. 5011 z důvodu přechodu zaměstnanců ze zaměstnaneckého poměru do služebního poměru. Zároveň byl proveden přesun mezi systemizovanými místy. Rozpočtové opatření bylo provedeno změnou údajů v rozpočtovém systému dne 10.11.2015.

Změna č. 21

MF provedlo z důvodu zrušení příspěvkové organizace Zdravotnické zabezpečení krizových stavů rozpočtové opatření č.j.: MF – 53306/2015/1404 ze dne 3.12.2015 spočívající ve snížení počtu zaměstnanců PO o 7 funkčních míst a v přesunu 755 804 Kč z limitu mzdových nákladů PO do OPPP ústředního orgánu. Rozpočtové opatření bylo provedeno změnou údajů v rozpočtovém systému dne 3.12.2015.

Změna č. 22

MF provedlo rozpočtové opatření č.j.: MF-53582/2015/1404 ze dne 3.12.2015, kterým se v rámci rozpočtu MZ přesunuly prostředky ve výši 248 437 Kč z ústředního orgánu do ÚZIS. Prostředky byly určeny na realizaci projektu Klasifikace a ocenění přístrojů zdravotnické techniky v rámci programu Národní akční plány podle vydaného Rozhodnutí. Rozpočtové opatření bylo provedeno změnou údajů v rozpočtovém systému dne 3.12.2015.

Změna č. 23

MF provedlo rozpočtové opatření č.j.: MF-54043/2015/1404 ze dne 3.12.2015, kterým došlo k přesunu mezi platovými položkami 5011 a 5013, mezi systemizovanými místy u KHS, došlo k navýšení FKSP KHS z běžných výdajů, přesunu z prostředků na platy do OON v rámci limitu mzdových nákladů Státního zdravotního ústavu a dále k jeho navýšení na základě získaných dotačních programů či výzkumných projektů pro rok 2015. Rozpočtové opatření bylo provedeno změnou údajů v rozpočtovém systému dne 9.12.2015.

3.1.2 Neinvestiční transfery obyvatelstvu – seskupení položek 54

Schválený rozpočet činil 6 734 000 Kč, vyplaceno bylo 6 334 955,18 Kč. tj. 89,67 % upraveného rozpočtu ve výši 7 064 759 Kč. Z této částky připadá 2 011 932,18 Kč na příspěvek na náklady pohřbu dárce orgánu a náhradu poskytovanou žijícímu dárci (pol. 5425) vyplacené Koordinačním střediskem transplantací (KST). Jednalo se o částky vyplacené v souladu s transplantačním zákonem na příspěvek na náklady pohřbu dárce orgánu (940 000 Kč) a náhrady za ušlý výdělek dárci orgánu (1 071 932,18 Kč).

V souvislosti s přijetím novely zákona č.285/2002 Sb., o darování, odběrech a transplantacích tkání a orgánů a o změně některých zákonů (transplantační zákon) přeneslo Ministerstvo zdravotnictví od roku 2014 podle § 28d tohoto zákona svou působnost týkající se vyřizování žádosti a provádění příspěvků na náklady pohřbu zemřelého dárce a žijícímu dárci náhrady účelně a prokazatelně vynaložených výdajů ušlého výdělku, které mu vznikly v souvislosti s odběrem orgánů a poskytováním zdravotní péče, kterou tento odběr vyžádal, na Koordinační středisko transplantací.

Na náhradách mezd v době nemoci bylo vyplaceno 3 931 123 Kč (pol. 5424). Na položce 5494 bylo vyplaceno Ministerstvem zdravotnictví celkem 391 900 Kč. Jedná se o peněžní ocenění za práci ve prospěch zdravotně postižených (Cena Makropulos a dvě plakety výročních cen ministra zdravotnictví).

Ostatní neinvestiční transfery do zahraničí (seskupení položek 55) byly čerpány v částce 1 686 159,81 Kč; částkou 1 139 479,90 Kč byl uhrazen příspěvek ČR na biennium 2016-2017 do Rámcové úmluvy o kontrole tabáku Světové zdravotnické organizace a částka 546 679,91 Kč na položce 5532 – Ostatní neinvestiční transfery do zahraničí byly účtovány roční poplatky SÚKLu za členství v mezinárodních organizacích.

3.1.3 Zálohy na dodávky neinvestičního a investičního charakteru

Podle Rozvahy k 31.12.2015 přímo řízené organizační složky státu vykazují poskytnuté provozní zálohy ve výši 10 085 999,69 Kč. Jedná se o zálohy na energie, zálohy CCS, noviny a časopisy. Na dlouhodobý majetek žádné zálohy poskytnuty nebyly.

IČO	Název organizace	Dlouhodobé poskytnuté zálohy	Krátkodobé poskytnuté zálohy
00024341	Min. zdravotnictví ČR, Praha 2	363 178	2 561 816
00023833	ÚZIS ČR, Praha 2		897
00023825	Národní lékařská knihovna		544 838
71180397	Koord. střed. transplantací		
00023817	SÚKL, Praha 10		45 600
71376500	KSRZIS, Praha 4		
71009256	Hyg. stanice hl.m. Prahy, Praha 1		1 047 045
03009491	Agentura pro zdravotnický výzkum		
71009159	KHS Středočeského kraje		369 063
71009345	KHS Jihočeského kraje, Č. Bud.		762 753
71009299	KHS Plzeňského kraje		687 014
71009281	KHS Karlovarského kraje		69 649
71009183	KHS Ústeckého kraje, Ústí n.L.	138 000	213 122
71009302	KHS Libereckého kraje	96 300	1 243 456

71009213	KHS Královéhradeckého kraje	89 000	825 540
71009264	KHS Pardubického kraje	69 000	270 265
71009311	KHS kraje Vysočina, Jihlava		258 190
71009191	KHS Jihomoravského kraje, Brno		121 866
71009248	KHS Olomouckého kraje	73 300	451 800
71009221	KHS Zlínského kraje	21 000	35 779
71009167	KHS Moravskoslez.kraje, Ostrava		577 306
ORGANIZAČNÍ SLOŽKY STÁTU		849 778	10 086 000

3.1.4 Výdaje vynaložené na zahraniční pracovní cesty

Na zahraniční pracovní cesty bylo vynaloženo organizačními složkami státu (bez MZ) celkem 4 786 882,96 Kč. Nejvyšší podíl výdajů na zahraniční cesty OSS tj. 3 714 433,43 Kč připadá na Státní ústav pro kontrolu léčiv. V roce 2015 bylo realizováno 395 zahraničních pracovních cest hrazených ze strany SUKL, z čehož plně hrazených bylo 151, u ostatních (72) byla část výdajů refundovaných z pořadatelských institucí (EK, Rada EU, EMA, apod.). Většinu cest tvořila účast na pravidelných jednáních různých výborů a pracovních skupin, u nichž je SUKL řádným členem. Členy, případně alternáty má SUKL ve více než 60 uskupení napříč EU institucemi a mezinárodními organizacemi. Ostatní cesty byly schválené v souladu se zásadami jako např. souvislost s prioritami ústavu, aktuálnost a přínos projednávaných témat pro SUKL.

Druhý nejvyšší podíl výdajů na zahraniční cesty OSS tj. 518 849 Kč připadá Koordinační středisko transplantací (evropský program FOEDUS, jehož hlavním cílem je usnadnění mezinárodní spolupráce v dárcovství orgánů a program ACCORD).

Výdaje ve výši 336 603,86 Kč dále připadají na Ústav zdravotnických informací a statistiky ČR. V roce 2015 se uskutečnilo 24 zahraničních pracovních cest zaměstnanců ústavu zejména souvislosti s úkoly ústavu jako kontaktního bodu pro mezinárodní organizace v oblasti zdravotnické informatiky a statistiky a s členstvím pracovníků ústavu v řadě mezinárodních pracovních skupin. Jednalo se o účast na expertních jednáních v rámci orgánů EU v gesci GŘ pro zdraví a bezpečnost potravin (DG SANTE), v gesci GŘ Eurostat (DG ESTAT), v gesci Rady pro zaměstnanost, sociální politiku (EPSCO). V rámci těchto jednání se delegáti ÚZIS podílejí na budoucí legislativě EU, na vývoji mezinárodních indikátorových systémů pro evropské politiky (ECHI, JAF) a mají příležitost ovlivnit budoucí grantové výzvy a jejich zapojení. Dále se ÚZIS účastní na jednání v rámci dalších mezinárodních organizací (OECD, WHO) a účastní se jednání v rámci řešených mezinárodních projektů.

Celková částka vynaložená na zahraniční pracovní cesty v rámci ústředního orgánu MZ a náklady s tím spojené dosáhla výše 4 375 tis. Kč. Finanční prostředky v rámci tohoto odvětví byly použity především na pokrytí nutných nákladů spojených s účastí zástupců ministerstva na pravidelných zasedáních mezinárodních organizací. Především se jednalo o pracovní orgány EU, dále pak WHO, OECD, Rady Evropy a dalších. Hodnota skutečného čerpání finančních prostředků tohoto odvětví je ovlivněna částkou refundací, které MZ v průběhu účetního roku obdrželo převážně z EU. V porovnání s rokem 2014 došlo k poklesu vynaložených prostředků o cca 857 tis. Kč. Tuto změnu je možno přičíst především převodu části národních kompetencí v oblasti potravinové bezpečnosti agendy EU z MZ na ministerstvo zemědělství a s tím souvisejícím nižším počtem cest na pracovní jednání do Bruselu.

3.1.5 Výdaje na mezinárodní spolupráci

Vzhledem k provedenému zápočtu povinného členského příspěvku ČR do rozpočtu Evropského direktorátu pro kvalitu léčiv a zdraví při Radě Evropy vyplývajícího ze členství v parciální dohodě Evropský lékopis oproti aktivnímu zůstatku na národním účtu povinných příspěvků, nebyla v roce 2015 provedena úhrada tohoto členského příspěvku z rozpočtových prostředků daného roku.

V rámci rozpočtového odvětví 1600 byly hrazeny též překlady a tlumočení z/do cizího jazyka, které Odbor mezinárodních věcí a EU zajišťuje pro potřeby celého ministerstva. Celková takto vynaložená částka činila 437 000 Kč (položka 5169). V porovnání s předešlým rokem náklady klesly o cca 100 000 Kč. Rozdíl zhruba odpovídá nákladům v roce 2014 mimořádně vynaloženým na překlady materiálů v souvislosti s epidemií Eboly.

3.2 Investiční výdaje organizačních složek státu

Investiční nákupy a související výdaje organizačních složek státu (seskupení položek 61) byly původně rozpočtovány částkou 26 377 000 Kč. Rozpočet po úpravách činil 158 535 570,50 Kč a čerpáno bylo 150 412 808,60 Kč tj. 56,88 % konečného rozpočtu ve výši 264 424 658,28 Kč. Jde převážně o investiční akce SÚKLu (čerpání z mimorozpočtových zdrojů ve výši 76 172 301,70 Kč) a KSRZIS ve výši 69 404 637,86 Kč (čerpání z programu 235 010 - 13 113 000 Kč, z programu 135 320 Úprava resortních registrů 315 000 Kč a Zajištění kybernetické bezpečnosti resortních informačních systémů 55 976 000 Kč), dále ústředního orgánu MZ (1 602 577,90 Kč), KHS 1 568 834,24 Kč, NLK (1 370 556, 90 Kč) a KST (293 900 Kč). Podrobnější údaje jsou uvedeny v kapitole 2. Kapitálové výdaje.

Organizace	Investiční nákupy - pol. 61					
	schválený rozpočet	rozpočet po změnách	konečný rozpočet	výsledek od poč. roku	% čerpání ke KR	% čerpání k UR
Min. zdravotnictví ČR	26 377 000	82 906	16 650 656,91	1 602 577,90	10	1 933
ÚZIS ČR						
Národní lékařská knihovna		655 000	2 305 892,00	1 370 556,90	59	
Koord. střed. transplantací			300 000,00	293 900,00	98	
SÚKL			76 183 000,00	76 172 301,70	100	
KSRZIS	0	147 462 878	157 650 321,57	69 404 637,86	44	47
Hyg. stanice hl. m. Prahy		600 000	600 000,00			
Agentura pro zdrav. výzk.						
KHS Středočeského kraje		1 175 000	1 175 000,00			
KHS Jihočeského kraje		600 000	600 000,00			
KHS Plzeňského kraje		600 000	600 000,00			
KHS Karlovarského kraje	0	783 908	1 183 908,00	273 987,56	23	35
KHS Ústeckého kraje		1 298 785	1 298 785,00	698 784,68	54	54
KHS Libereckého kraje		412 476	712 476,80	412 476,00	58	100
KHS Královehradec. kraje		711 032	711 032,00			
KHS Pardubického kraje		600 000	600 000,00			
KHS kraje Vysočina		483 586	483 586,00	183 586,00	38	38
KHS Jihomor. kraje, Brno		970 000	1 270 000,00			
KHS Olomouckého kraje		600 000	600 000,00			
KHS Zlínského kraje		600 000	600 000,00			
KHS Moravskoslez. kraje		900 000	900 000,00			
ORGANIZAČNÍ SLOŽKY STÁTU	26 377 000	158 535 571	264 424 658,28	150 412 808,60	57	95

3.3 Příjmy organizačních složek státu

jsou shodné s příjmy kapitoly Ministerstva zdravotnictví – popsány jsou v bodu 2. Příjmy kapitoly Ministerstva zdravotnictví.

3.4 Fondy organizačních složek státu

Stav FKSP činil k 31.12.2015 celkem 4 809 910,87 Kč.

V rezervních fondech OSS byla k 31.12.2015 částka ve výši 557 783 234,35 Kč (MZ 1 036 125,85 Kč, což jsou prostředky ze zahraničí, ÚZIS 2 271 978,26 Kč, kde se jedná převážně o prostředky ze zahraničí od Eurostatu určené na statistické služby, Koordinační středisko transplantací – částka 187 113,37 Kč jedná se o nevyčerpané prostředky z mezinárodního projektu ACCORD. Částka 554 288 016,87 Kč, která je zaúčtována v rezervním fondu, představuje mimorozpočtové prostředky Státního ústavu pro kontrolu léčiv podle zákona č. 378/2007 Sb., o léčivech.

3.5 Aktiva a pasiva organizačních složek státu

Stav aktiv a pasiv všech rozpočtových organizací k datu 31.12.2015 činí celkem 5 294 365 559,30 Kč. V aktivech je největší položkou dlouhodobý hmotný majetek v hodnotě 1 045 759 731,21 Kč. Dlouhodobý nehmotný majetek je ve výši 339 420 814,20 Kč. Stav zásob činí 186 380 821,63 Kč. Běžné účty finančních fondů (zejména mimorozpočtové prostředky SÚKL) činí 734 649 080,22 Kč.

V pasivech jsou uvedeny zdroje krytí všech aktiv tj. zejména jmění účetní jednotky, fondy a krátkodobé závazky. Stav všech neuhrazených závazků činí k 31.12.2015 celkem 2 705 787 386,80 Kč.

Hospodářskou činnost žádná organizační složka státu neprovozuje.

4. HOSPODAŘENÍ ZŘÍZENÝCH PŘÍSPĚVKOVÝCH ORGANIZACÍ

4.1 Neinvestiční příspěvky příspěvkovým organizacím

Neinvestiční příspěvky zřízeným příspěvkovým organizacím byly schváleny v roce 2015 ve výši 978 463 414 Kč. V průběhu roku došlo ke zvýšení na 1 176 128 443,42 Kč. Skutečně čerpáno bylo celkem 1 472 793 364,43 Kč tj. 125,22 % upraveného rozpočtu a 79,25 % konečného rozpočtu ve výši 1 858 325 531,07 Kč.

Čerpání neinvestičních příspěvků příspěvkových organizací v jednotlivých letech v tis. Kč:

rok	čerpání neinvestičních příspěvků
2010	1 022 332,14
2011	1 115 572,87
2012	1 184 289,77
2013	1 392 522,31
2014	2 263 475,43
2015	1 472 793,36

Neinvestiční příspěvky zřízeným příspěvkovým organizacím (pol. 5331) byly poskytnuty takto:

3515	specializovaná ambul. zdravotní péče	6 127 920,00
3521	fakultní nemocnice	215 270 040,00
3522	ostatní nemocnice	60 916 440,00
3527	vysoce specializovaná pracoviště	3 652 960,00
3531	hygienická služba	241 411 027,00
3539	ost. zdrav. Zařízení	2 476 238,00
3541	prevence před drogami, alkoholem, nikot.	5 131 015,00
3542	prevence HIV/AIDS	2 373 000,00
3543	pomoc zdravotně postiženým a ch.n.	1 579 950,00
3544	národní program zdraví	1 491 000,00
3549	ost. spec. zdrav. péče	153 100 040,24
3589	věda a výzkum (granty)	669 712 500,00
3592	další vzdělávání ve zdravotnictví	100 112 028,50
6221	humanitární zahraniční pomoc	9 439 205,69
	Celkem	1 472 793 364,43

Neinvestiční příspěvky zřízeným příspěvkovým organizacím lze rozdělit na **příspěvky na provoz** dle § 54 odst. 1 písmeno a) zákona č. 218/2000 Sb. (položka RS 5331) a na **účelové neinvestiční dotace** podle § 54 odst. 1 písm. e) a f) výše uvedeného zákona (položka RS 5336).

Ve výkazech MZ za rok 2015 však tyto položky nekorrespondují, neboť byly v první polovině roku všechny neinvestiční příspěvky zařazovány na položku 5331. Teprve po zjištění při kontrole NKÚ byla snaha tuto chybu napravit, ale přeúčtování skutečnosti za uplynulou dobu již nebylo možné. U investičních dotačních programů a programů spolufinancovaných z rozpočtu EU a FM nebyla možná ani úprava dosud nečerpaného rozpočtu, bez zapojení příjemců dotací a úpravy metodik, takže byla zvolena varianta dokončit započaté projekty a správný postup důsledně dodržovat u nových projektů. Položka 5336 byla uplatněna u zdravotnických programů viz kapitola 1.3.9 Plnění jednotlivých plánů a programů MZ.

Paragraf		Schválený rozpočet v tis.Kč	Rozpočet po změnách v tis.Kč	Skutečnost v tis.Kč	Plnění (%)
352600	Lázeňské léčebny, ozdravovny, sanatoria	0,00	80,00		
354132	Prevence před drogami, alkoholem, nikotinem a jinými závislo	0,00	587,99	502,02	85,38
354200	Prevence HIV/AIDS	0,00	105,00	105,00	100,00
354300	Pomoc zdravotně postiženým a chronicky nemocným	0,00	1 910,00	1 910,00	100,00
354400	Národní program zdraví	0,00	3 099,50	3 099,50	100,00
354900	Ostatní speciální zdravotnická péče	0,00	299,00	299,00	100,00
358920	Ostatní výzkum a vývoj ve zdravotnictví-Účelová podpora na p	0,00	126 156,00	126 156,00	100,00
359200	Další vzdělávání pracovníků ve zdravotnictví	0,00	98 512,09	19 068,12	19,36
521234	Ochrana obyvatelstva-Zajištění přípravy na krizové situace p	0,00	9 360,89	8 906,99	95,15
	Celkem	0,00	240 110,46	160 046,63	66,66

Výdaje na této položce byly celkem 160 046,63 tis. Kč, t.j.66,66 % rozpočtu po změnách ve výši 240 110,46 tis. Kč. Nejvyšší čerpání připadá na projekty výzkumu a vývoje (126 156 tis. Kč), na vzdělávání pracovníků ve zdravotnictví (19 068 tis. Kč) a na ochranu obyvatelstva, zajištění

přípravy na krizové situace, (8 907 tis. Kč). Na protidrogovou politiku, prevenci HIV/AIDS, pomoc zdravotně postiženým a další zdravotnické programy bylo poskytnuto 5 916 tis. Kč.

4.1.1 Příspěvky na provoz příspěvkových organizací

4.1.1.1 Ambulantní a ústavní péče (§ 351* a § 352* RS)

Příspěvky na provoz byly poskytnuty zřízeným příspěvkovým organizacím zejména v souvislosti s jejich činnostmi nehranými ze zdravotního pojištění. To je například příspěvek na provoz Národního onkologického registru, na provoz Dětského centra a Chráněného pracoviště KO 17 při Thomayerově nemocnici, Všeobecné fakultní nemocnici na provoz Toxikologického oddělení Ústavu soudního lékařství a Toxikologického informačního střediska při VFN, či na provoz pohotovostního centra, dále na kompenzaci neuznatelných nákladů vzniklých v souvislosti s projektem ICRC Fakultní nemocnice u svaté Anny.

Název organizace: **Endokrinologický ústav (EÚ)**

Provozní příspěvek 2014: **266 547 Kč**

Provozní příspěvek 2015: **6 127 925 Kč**

S účinností od 1.1.2015 došlo k navýšení tarifních platů o 5 % a z tohoto důvodu byl přiznán příspěvkové organizaci příspěvek na provoz jako kompenzace nákladů spojených s povinným navýšením tarifních platů. Endokrinologický ústav je specifická příspěvková organizace, která nedisponuje lůžkovou částí a kompenzace navýšení nákladů zvýšením výnosů prostřednictvím Úhradové vyhlášky na ústav nemá dopad.

Název organizace: **Thomayerova nemocnice – Dětské centrum**

Provozní příspěvek 2014: **45 470 000 Kč**

Provozní příspěvek 2015: **48 560 000 Kč**

MZ ČR pravidelně poskytuje roční příspěvek na zajištění základního provozu Dětského centra. V roce 2014 činila výše příspěvku 45 470 000 Kč, což představovalo cca 70 % celkových nákladů. V tomto období pokračoval trend úsporných opatření v oblasti nákladů. Byly realizovány pouze nezbytné opravy a údržba budov i areálu. V rámci udržení standardního provozu Dětského centra požádala Thomayerova nemocnice o navýšení příspěvku na provoz pro rok 2015. Důvodem bylo zvýšení osobních nákladů na základě novely nařízení vlády č. 564/2006 Sb., nezbytných oprav výtahů a technologických zařízení Dětského centra a pokrytí nákladů na povinnou zdravotní péči dětským klientům, které dosud TN hradila z vlastních zdrojů. Podle § 15 odst. 15 zákona č. 48/1997 Sb., o veřejném zdravotním pojištění zdravotní služby poskytované v dětských domovech pro děti do 3 let věku zdravotnickými pracovníky, kteří jsou zaměstnanci poskytovatele zdravotních služeb v tomto zdravotnickém zařízení, se hradí z rozpočtu zřizovatele.

Navýšení o 3 090 tis. Kč v roce 2015 bylo čerpáno v souladu se žádostí o provozní příspěvek pro rok 2015. Byly navýšeny osobní náklady na základě výše uvedeného nařízení vlády 1 350 tis. Kč, v oblasti oprav a údržby budov a areálu byly z poskytnutého navýšení ve výši 1 218 tis. Kč hrazeny zejména opravy komunikace, střechy budov a opravy technologického zařízení (prádelenských strojů, čerpadla apod.), zbývající část navýšeného příspěvku byla využita k úhradě vakcín povinného očkování ve výši 213 tis. Kč a k úhradě nezbytných léčivých přípravků pro klienty Dětského centra.

Název organizace: **Thomayerova nemocnice – Chráněné pracoviště KO 17**

Provozní příspěvek 2014: nebyl poskytnut

Provozní příspěvek 2015: **6 852 000 Kč**

Příspěvek je poskytován na zajištění provozu, údržbu a obměnu drobného dlouhodobého majetku krytu civilní ochrany KO 17. Tento objekt je v Havarijním plánu hl. m. Prahy veden jako zařízení civilní ochrany, který slouží k ukrytí evakuovaného obyvatelstva a pacientů a zaměstnanců TN. V souladu s platnými právními předpisy je provozovatel takového zařízení odpovědný za zajištění funkčnosti. Jedná se o činnost nehrazenou ze zdravotního pojištění.

Název organizace: Všeobecná fakultní nemocnice Praha (VFN) – Toxikologické informační středisko

Provozní příspěvek 2014: **8 000 000 Kč**

Provozní příspěvek 2015: **8 000 000 Kč**

Toxikologické informační středisko (TIS) Kliniky pracovního lékařství VFN Praha je jediným specializovaným zdravotnickým pracovištěm s celorepublikovou působností, poskytujícím komplex zdravotnických, konzultačních, poradenských a jiných služeb spojených s toxickým akutním nebo chronickým působením chemických faktorů na člověka. Poskytování toxikologické informace lékařům a laikům se uskutečňuje telefonicky v nepřetržitém režimu (24 hodin denně, 7 dní v týdnu). Ročně TIS poskytuje 17 000 konzultací, čímž přispívá ke včasnosti a správnosti zdravotní péče o pacienty s akutními otravami, ale navíc šetří peníze systému veřejného zdravotního pojištění (předcházení zbytečným ambulantním a pohotovostním vyšetřením pacientů, hospitalizacím, řešení většiny nezávažných intoxikací s průběhem telefonických konzultací, zajištění včasnosti a adekvátnosti první pomoci, optimálního lékařského postupu, zkrácení délky hospitalizace).

TIS je současně jediným zdravotnickým pracovištěm v ČR, které se zabývá tvorbou a aktualizací České toxikologické databáze léků, chemických látek, toxinů vyskytujících se v ČR. Důležitou součástí činnosti TIS je zajištění celostátní povinné zásoby antidotů k léčbě akutních a chronických otrav chemickými látkami. V roce 2013 MZ schválilo záměr o vytvoření státní pohotovostní zásoby antiinfektiv, antituberkulotik, antiparazitik, antisér. TIS zajišťuje zdravotnická zařízení po celé ČR těmito neregistrovanými léčivými přípravky na základě dalších 11 specifických léčebných programů. Jako informačně koordinační orgán s nepřetržitým provozem se TIS aktivně podílí na programech krizové připravenosti a krizového řízení v případech chemických havárií, teroristických útoků s použitím toxických chemických látek, živelných pohrom doprovázených uvolněním nebezpečných chemických látek.

Poskytnuté dotace umožnily TIS hrazení mzdových a provozních nákladů – náklady na zajištění nepřetržitého provozu, tvorbu a aktualizaci vlastních elektronických databází, udržování přístupu k zahraničním databázím, provoz státní zásoby antidotů a vzácných léčivých přípravků neregistrovaných v ČR, spotřebu tepla, elektřiny atd. – na které nestačily příjmy od pojišťoven.

Název organizace: VFN Praha - Ústav soudního lékařství (ÚSL) – Toxikologické oddělení

Provozní příspěvek 2014: **4 000 000 Kč**

Provozní příspěvek 2015: **4 000 000 Kč**

Při pohotovostních službách provádějí pracovníci Toxikologického oddělení Ústavu soudního lékařství a toxikologie komplexní toxikologické analýzy pro potřeby zdravotnických zařízení. Jedná se o statimová vyšetření, jejichž výsledky slouží k diferenciální diagnóze při vitálním ohrožení pacientů (bezvědomí neznámé etiologie, akutní intoxikace apod.). Pomáhají lékařům rozhodování o vhodném terapeutickém postupu. Pohotovostní službu konají denně 24 hodin dva pracovníci, vysokoškolák a středoškolák. Každý z nich zajišťuje odlišnou skupinu analytických metod. Pohotovostní služby nejsou využívány pouze VFN, více než 60 % analýz je prováděno pro ostatní pražské nemocnice, dále pro nemocnice Středočeského kraje a v případě nutnosti i pro zdravotnická zařízení z celé republiky. Jiná laboratoř, která by poskytovala komplexní toxikologické služby, včetně mykologie, v Čechách neexistuje. Jde o službu ve veřejném zájmu. Z poskytnutých finančních prostředků se kryjí i mzdové náklady na pracovníky tohoto oddělení,

včetně zákonných odvodů sociálního a zdravotního pojištění. O dotaci na financování mzdových nákladů VFN žádá pravidelně od roku 1993.

Název organizace: **VFN Praha – rezervní centrum - nákup antiinfektiv**

Provozní příspěvek 2014: **2 450 000 Kč**

Provozní příspěvek 2015: **801 600 Kč**

MZ obdrželo od VFN v Praze v únoru 2015 „Žádost o přidělení finančních prostředků ze státního rozpočtu na program: Zásoby antiinfektiv v ČR pro rok 2015“. Finanční prostředky ve výši 801 600 Kč byly použity pro nákup expirovaných antiinfektiv, antituberkulotik, antiparazitik a antisér dle plánu nákupu VFN. Pro léčbu akutních infekcí byly nakoupeny následující léčivé přípravky: Favirab, Varitect CP, Eremfat, Tebesium, Cykloserin, Lamprene, Quinimax, Glucantime, Primaquine, Antivipmyn TRI, Snake Venom Antiserum.

Název organizace: **Nemocnice Na Bulovce Praha**

Provozní příspěvek 2014: **200 000 000 Kč**

Provozní příspěvek 2015: **2 039 500 Kč**

Uvedené provozní prostředky byly poskytnuty na základě poradou vedení MZ schváleného materiálu „Analýza stávajícího stavu rizik spojených s rostoucím počtem uprchlíků na území ČR z hlediska možných epidemiologických problémů, včetně návrhu opatření. Jednalo se o navýšení příspěvku na provoz ve výši 1 239 500 Kč a v případě poskytnutého příspěvku ve výši 800 000 Kč se jednalo o dotaci na nákup nutných zdravotnických prostředků a dalšího materiálu pro dovybavení Kliniky infekčních nemocí NNB specializované pro léčbu vysoce nebezpečných nálezů (protichemické obleky s filtrační jednotkou, protichemické obleky bez jednotky, filtry kombinované, plastové sudy, mechanický postřikovač, nebulizační ohříváče, transportní lehátka standard).

Název organizace: **FNUSA Brno**

Provozní příspěvek 2014: **650 000 000 Kč**

Provozní příspěvek 2015: **195 000 000 Kč**

Fakultní nemocnice u sv. Anny v Brně realizovala v období 2010 – 2015 projekt „Mezinárodní centrum klinického výzkumu“ („ICRC“). Hlavním cílem projektu byla výstavba výzkumné infrastruktury, včetně získání jedinečných výzkumných technologií a realizace stanovených vědeckých cílů. Projekt byl spolufinancován ze strukturálních fondů EU, státního rozpočtu (EDS/SMVS) a z vlastních zdrojů nemocnice. Na základě poradou vedení MZ schváleného materiálu „Poskytnutí provozního příspěvku Fakultní nemocnici u sv. Anny v Brně na kompenzaci neuznatelných nákladů vzniklých v souvislosti s projektem ICRC“ byl FNUSA Brno poskytnut provozní příspěvek ve výši 195 mil. Kč.

4.1.1.2 Program humanitárních evakuací zdravotně postižených obyvatel - MEDEVAC

Na základě usnesení vlády č. 870 ze dne 27. října 2014 bylo MZ rozpočtovým opatřením převedeno 9 200 tis. Kč (kód účelu 143980040) v rámci programu humanitárních evakuací zdravotně postižených obyvatel (MEDEVAC) pro syrské uprchlíky. V roce 2015 bylo do programu zapojeným nemocnicím převedeno celkem cca 5 110 tis. Kč. Podrobnější údaje jsou uvedeny v kapitole 1.3.5 Plnění závazných ukazatelů státního rozpočtu za rok 2015 v části Mezinárodní humanitární pomoc.

Národní onkologický registr (NOR)

Provozní příspěvek 2014: **13 000 000 Kč**

Provozní příspěvek 2015: **14 586 340 Kč**

Národní onkologický registr je speciálním a vysoce kvalitním zdrojem dat o onkologických onemocněních ČR. Data tohoto zdroje jsou pravidelně využívána pro plánování onkologické péče v ČR, pro národní a mezinárodní projekty sledující vývoj epidemiologických ukazatelů onkologických onemocnění a pro významné výzkumné projekty. Je rovněž jediným plně konzistentním zdrojem dat pro hodnocení dostupnosti, výkonnosti a kvality onkologické péče, včetně péče vysoce specializované. Data NOR představují významnou datovou základnu pro hodnocení činnosti sítě Komplexních onkologických center v ČR.

Účelem Národního onkologického registru je registrace onkologických onemocnění a periodické sledování jejich dalšího vývoje, tj. shromažďování dat, jejich verifikace, ukládání, ochrana a zpracování. NOR poskytuje souhrnné údaje pro statistické přehledy jak na národní, tak i mezinárodní úrovni, dále pro epidemiologické studie a zdravotnický výzkum.

Údaje NOR slouží také k podpoře včasné diagnostiky a léčby novotvarů a přednádorových stavů, ke sledování trendů jejich výskytu, příčinných faktorů a společenských důsledků.

Souhrnná data jsou podkladem pro tvorbu, realizaci a vyhodnocování preventivních zdravotnických programů a pro odhady potřebných finančních nákladů na zabezpečení komplexní onkologické péče. Anonymní individuální data mohou být poskytnuta pro epidemiologické studie a zdravotnický výzkum jen v souladu s platnými zákony a se souhlasem Rady NOR.

NOR je členem IACR (Mezinárodní asociace onkologických registrů) v Lyonu, spolupracuje s Evropskou sítí onkologických registrů (ENCR) a udržuje kontakt s registry v zahraničí. NOR je nedílnou součástí komplexní onkologické péče.

Vlastní sběr dat NOR probíhá z klinických pracovišť na základě ustanovení zákona č. 372/2011 Sb. o zdravotních službách a toto primární hlášení není nijak finančně odměňováno; jde o zákonnou povinnost.

3521 00-4001 Provoz regionálních pracovišť Národního onkologického registru pro rok 2015 - Fakultní nemocnice		7 468 440,00 Kč
výdajová položka	Příjemce	částka v Kč
5331	VFN	1 481 040,00
	FN Plzeň	1 570 800,00
	FN Hradec Králové - Královéhradecký kraj	850 340,00
	FN Hradec Králové - Pardubický kraj	565 250,00
	FN Olomouc	935 510,00
	FN Ostrava	1 704 250,00
	FN v Motole	361 250,00
Celkem		7 468 440,00

3522 00-4001 Provoz regionálních pracovišť Národního onkologického registru pro rok 2015 - ostatní nemocnice		3 464 940,00 Kč
výdajová položka	příjemce	částka v Kč
5331	Thomayerova nemocnice - Praha 1,2,3,4,10	998 240,00
	Thomayerova nemocnice - Jihočeský kraj	937 210,00
	Thomayerova nemocnice - Ústecký kraj	1 125 910,00
	Nemocnice Na Bulovce	403 580,00
celkem		3 464 940,00

3527 00-4001 Provoz regionálních pracovišť Národního onkologického registru pro rok 2015 - vysoce spec. pracoviště a jednooborová zařízení lůžkové péče		3 652 960,00 Kč
výdajová položka	příjemce	částka v Kč
5331	Masarykův onkologický ústav - Liberecký kraj	465 120,00
	Masarykův onkologický ústav - Jihomorav. kraj	1 633 870,00
	Masarykův onkologický ústav - Zlínský kraj	855 610,00
	Masarykův onkologický ústav - Kraj Vysočina	698 360,00
celkem		3 652 960,00

Celková částka činí	14 586 340,00 Kč
----------------------------	-------------------------

4.1.1.3 Zvláštní zdravotnická zařízení a služby pro zdravotnictví (§ 353* RS)

Název organizace: **Státní zdravotní ústav (SZÚ)**
 Provozní příspěvek 2014: **199 766 067 Kč**
 Provozní příspěvek 2015: **203 102 070 Kč**

SZÚ se podílí na aktivitách spojených s realizací šetření národní (EHIS - Evropské výběrové šetření) i mezinárodní úrovní (EHES – European Health Examination survey), a to ve spolupráci s ÚZIS a ČSÚ. SZÚ obdrželo na realizaci projektu celkem 5 600 000 Kč, projekt předpokládal realizaci v letech 2013 - 2015. Vzhledem k tomu, že vznikl časový nesoulad mezi schválením projektu a jeho skutečnou realizací, bude realizace projektu probíhat ještě v roce 2016, SZÚ zbývají vyčerpat 45 % finančních prostředků ve výši 2 500 000 Kč (zpracování dat, grafická úprava a sazba publikace výsledků a její následný tisk, grafická úprava a tisk informačních letáků, publikace v odborných časopisech, prezentace výsledků na konferencích, vzdělávání v oblasti zpracování dat).

Název organizace: **Zdravotní ústav Ústí nad Labem**
Zdravotní ústav Ostrava

Provozní příspěvek 2014: **49 432 133 Kč**

Provozní příspěvek 2015: **38 308 957 Kč**

Zdravotní ústav se sídlem v Ústí nad Labem obdržel příspěvek na imisní monitoring (2 500 000 Kč), pylový monitoring (320 000 Kč), na zajištění očkování proti virové hepatitidě A osobám exponovaným kontaminovanou vodou v Praze 6 - Dejvicích (40 000 Kč), na zřízení, činnost a provoz nových poraden AIDS včetně dalších preventivních aktivit (1 700 000 Kč), na zavedení validované ultrastopové metody HPLC-FD ke stanovení aflatoxinu M1 v lidské moči (60 000 Kč), na aktivity a činnost NRL pro diagnostiku střevních parazitóz (150 000 Kč), na aktivity, projekty a náplň oddělení preventivní imunologie (500 000 Kč), na aktivity a projekty oddělení podpory zdraví (500 000 Kč), na dorovnání mzdových prostředků spojených s navýšením platů včetně příslušenství (8 300 000 Kč), na vynaložené finanční náklady spojené se zajišťováním mimořádných opatření k zamezení šíření hemoragické horečky Ebola v ČR v roce 2015 (365 297 Kč) a dále příspěvek v celkové výši 2 750 000 Kč, který byl určen na:

- obnovu výpočetní techniky, vč. nákupu potřebných softwarových licencí a zkvalitnění nástrojů systému kvality v laboratořích pro zajištění služeb v rámci státního zdravotního dozoru, které jsou vykonávány pro potřeby orgánů ochrany veřejného zdraví (tj. KHS);
- obnovu zastaralého vybavení pro provádění terénních měření a odběrů vzorků při sledování znečištění komunálního prostředí;
- realizaci projektu monitoringu vnitřního prostředí v mateřských školách a dalších pobytových budovách s ohledem na získání podkladů k přípravě novely vyhlášky MZ ČR č. 6/2003 Sb.

Zdravotní ústav se sídlem v Ostravě obdržel příspěvek na imisní monitoring (10 000 000 Kč), pylový monitoring (160 000 Kč), na zřízení, činnost a provoz nových poraden AIDS včetně dalších preventivních aktivit (1 100 000 Kč), na NRL pro hluk (300 000 Kč), na NRL pro legionelly (400 000 Kč), na dorovnání mzdových prostředků spojených s navýšením platů včetně příslušenství (8 600 000 Kč), na vynaložené finanční náklady spojené se zajišťováním mimořádných opatření k zamezení šíření hemoragické horečky Ebola v ČR v roce 2015 (363 660 Kč), na realizaci projektu monitoringu vnitřního prostředí v mateřských školách a dalších pobytových budovách s ohledem na získání podkladů k přípravě novely vyhlášky MZ ČR č. 6/2003 Sb. (200 000 Kč).

Název organizace: **Zdravotnické zabezpečení krizových stavů (ZZKS)**

Provozní příspěvek 2014: **5 970 440 Kč**

Provozní příspěvek 2015: **2 176 238 Kč**

Příspěvková organizace opatřením MZ ČR čj.: MZDR 31878/2015 ze dne 30.6.2015 zanikla dnem 30.6.2015 a některé činnosti vykonává odbor BKŘ MZ. Provozní příspěvek na provoz byl vyčerpán jen z části, a to ve výši 50 % z celkové částky, tedy ve výši 2 176 238 Kč.

4.1.1.4 Doškolovací zařízení (§ 3592 RS)

Název organizace: **Institut postgraduálního vzdělávání ve zdravotnictví (IPVZ)**

Provozní příspěvek 2014: **39 000 000 Kč**

Provozní příspěvek 2015: **59 000 000 Kč**

Příspěvek pro rok 2015 byl využit na přímou a nepřímou podporu, rozvoj a modernizaci vzdělávacích aktivit. V rámci přímé podpory byly zpracovány a realizovány nové e-learningové kursy pro mezinárodní organizaci Lékaři bez hranic, realizovány nové výukové videoprogramy, zřízeno nové pedagogické pracoviště v oborech tropická medicína, onkourologie, stomatologie, zřízeno Oddělení vědeckých informací. Dále byla zahájena modernizace detašovaných pedagogických pracovišť (nová výpočetní a audiovizuální technika), modernizace učeben (nákup moderní didaktické techniky, skenerů, ozvučovacích zařízení, dataprojektorů apod.), dále byla některá pracoviště vybavena trenažéry, výukovými simulačními pomůckami. V rámci nepřímé podpory hlavní činnosti IPVZ byla zahájena údržba a modernizace jídelny, oprava elektrorozvodů, oprava plochých střech IPVZ v Ruské ulici, vnitřního kamerového systému, rozšíření parkovacích ploch pro vozidla.

Název organizace: **Národní centrum ošetrovatelství a nelékařských zdravotnických oborů (NCONZO)**

Provozní příspěvek 2014: **21 834 000 Kč**

Provozní příspěvek 2015: **20 000 000 Kč**

Komentář:

Národní centrum ošetrovatelství a nelékařských zdravotnických oborů (NCO NZO) je tzv. doškolovací ústav a není financován z veřejného zdravotního pojištění. Zaměření příspěvkové organizace je podpora a rozvoj celoživotního vzdělávání, včetně koordinačních, poradenských, metodických a informačních služeb s tím souvisejících, poskytování služeb specializované knihovny se zaměřením na obory ošetrovatelství, pořádání vzdělávacích akcí.

4.1.2 Účelové neinvestiční dotace příspěvkovým organizacím

Účelové prostředky jsou poskytovány z jednotlivých dotačních programů jak spolufinancovaných z rozpočtu EU a FM, tak čistě národních, dále z prostředků vyčleněných na výzkum a vývoj (účelové, institucionální). Vyhodnocení čerpání těchto prostředků je součástí příslušných kapitol tohoto materiálu.

4.2 Hospodaření příspěvkových organizací

Přímo řízené organizace v působnosti Ministerstva zdravotnictví ČR vykázaly za rok 2015 v souhrnu kladný výsledek hospodaření. V průběhu minulého roku úspěšně pokračoval proces vedoucí ke stabilizaci přímo řízených organizací a to i formou postupného navyšování platů zdravotnického personálu.

Nejvyššího výsledku hospodaření běžného účetního období roku 2015 dosáhly tyto ústředním orgánem řízené příspěvkové organizace:

Název organizace	Hospodářský výsledek v tis. Kč
Fakultní nemocnice Olomouc	299 415,73
IKEM	126 386,58
ÚHKT	96 788,24
Nemocnice Na Bulovce	31 597,90

Ztrátu vykazuje FN Královské Vinohrady (-117 615 247 Kč), FN U svaté Anny (-96 087 604 Kč) a RLPLZ (- 421 537 Kč).

Podrobné výsledky hospodaření za jednotlivé příspěvkové organizace jsou v příložených tabulkách č. 12 – „Výsledky hospodaření ústředně řízených PO“ a č.13 – Ústředně řízené příspěvkové organizace - ztrátové.

Přehled celkových výsledků hospodaření PO v jednotlivých letech:

(v tis. Kč)

Rok	Hospodářský výsledek
2009	381 843
2010	292 668
2011	254 990
2012	218 793
2013	-921 239
2014	823 229
2015	496 333

Ústavní péče (§ 352* RS)

Přímo řízené organizace v působnosti Ministerstva zdravotnictví ČR vykázaly za rok 2015 zlepšený hospodářský výsledek. Pouze dvě zdravotnická zařízení v minulém roce ukončili hospodaření se ztrátou, ostatní organizace dosáhly vyrovnaného hospodaření, nebo zlepšeného hospodářského výsledku.

V roce 2015 zavedlo Ministerstvo zdravotnictví ČR ve Fakultní nemocnici Královské Vinohrady krizové řízení, které zahájilo narovnávání vnitřních procesů a přestože hospodaření nemocnice skončilo ztrátou, bylo dosaženo výrazně lepšího výsledku, než nemocnice původně avizovala před realizací krizového řízení.

Nemocnice Na Homolce se i nadále potýká následky veřejnosprávní kontroly Ministerstva zdravotnictví ČR provedené v roce 2014. V roce 2015 probíhala realizace nápravných opatření v souladu se stanoveným harmonogramem. O průběhu realizace byl podrobně informován Kontrolní výbor Poslanecké sněmovny.

Kromě plnění dílčích opatření za účelem ekonomické stabilizace Fakultní nemocnice u sv. Anny v Brně byly v minulém roce aktivně vyhledávány další možnosti racionalizace procesů uvnitř nemocnice. Přestože v průběhu roku došlo k výraznému zlepšení provozního hospodaření nemocnice, vykázala organizace za rok 2015 ztrátu. V důsledku realizovaných i plánovaných změn očekáváme pro rok 2016 vyrovnaný výsledek hospodaření.

Veškeré psychiatrické nemocnice v přímé působnosti MZ ČR vykázaly zlepšený hospodářský výsledek. Úspěšně probíhala realizace úsporných opatření přijatých v průběhu roku 2014 a organizace tak nyní vykazují stabilní a vyrovnané hospodaření.

Z přímo řízených organizací v působnosti oddělení přímo řízených organizací vykázala ztrátu v roce 2015 pouze jediná organizace, a to RLPLZ ve výši -421 537 Kč. Vykázaná ztráta je výrazně nižší než v předchozím roce.

4.3 Bankovní výpomoci a půjčky včetně dlouhodobých úvěrů poskytnutých PO

Dlouhodobý úvěr v hodnotě 50 000 tis. Kč vykazuje Nemocnice na Homolce. Jedná se o revolvingový úvěr u ČSOB. Viz příložená tabulka č. 14/3 – Bankovní výpomoci a půjčky PO MZ k 31.12.2015.

4.4 Mzdové náklady příspěvkových organizací

Státní zdravotní ústav a Zdravotnické zabezpečení krizových stavů

Pro příspěvkové organizace, které jsou zahrnuty do regulace zaměstnanosti (§ 109 zákona č. 262/2006 Sb., odst. 3, písmeno d), tzn. objemy prostředků na platy a počty míst schvaluje vláda, byl pro rok 2015 stanoven limit mzdových nákladů ve výši 136 728 tis. Kč, v tom prostředky na platy ve výši 136 313 tis. Kč a ostatní osobní náklady ve výši 415 tis. Kč. Schválený počet zaměstnanců činil 474, z toho počet zaměstnanců SZÚ činil 463 osob a počet zaměstnanců ZZKS činil 11.

(v Kč)

Limity mzdových nákladů				
Příspěvkové organizace	Schválený rozpočet	Rozpočet po změnách	Skutečnost	% k rozpočtu po změnách
Limit mzdových nákladů	136 727 504	153 071 009	152 078 534	99,35
prostředky na platy	136 312 820	151 153 547	150 183 727	99,36
ostatní osobní náklady	414 684	1 917 462	1 894 807	98,82
Počet zaměstnanců	474	464*	451	97,20

* Počet zaměstnanců v ročním průměru

Skutečně bylo čerpáno 152 079 tis. Kč prostředků na platy a ostatní osobní náklady, z toho na platy bylo čerpáno celkem u těchto příspěvkových organizací 150 184 tis. Kč a na ostatní osobní náklady pak 1 895 tis. Kč. U SZÚ činil k 31.12.2015 skutečný počet zaměstnanců 451.

Vývoj limitu mzdových nákladů a počtu zaměstnanců u PO v časové řadě pěti minulých let

(v tis. Kč)

PO	Schválený limit				Upravený limit				Skutečnost			
	Mzdové náklady	OON	Platy	Počet zaměstnanců	Mzdové náklady	OON	Platy	Počet zaměstnanců *	Mzdové náklady	OON	Platy	Počet zaměstnanců
2011	128 473	387	128 086	498	128 473	923	127 550	498	137 893	2 727	137 893	457
2012	128 473	387	128 086	498	128 473	1 502	126 971	498	133 641	2 181	133 641	457
2013	128 473	387	128 086	498	128 408	387	128 021	496	139 809	2 816	136 993	451
2014	131 043	395	130 648	498	131 434	753	130 681	495	150 028	3 465	146 563	454
2015	136 728	415	136 313	474	153 071	1 917	151 154	464	152 079	1 895	150 184	451

* v ročním průměru

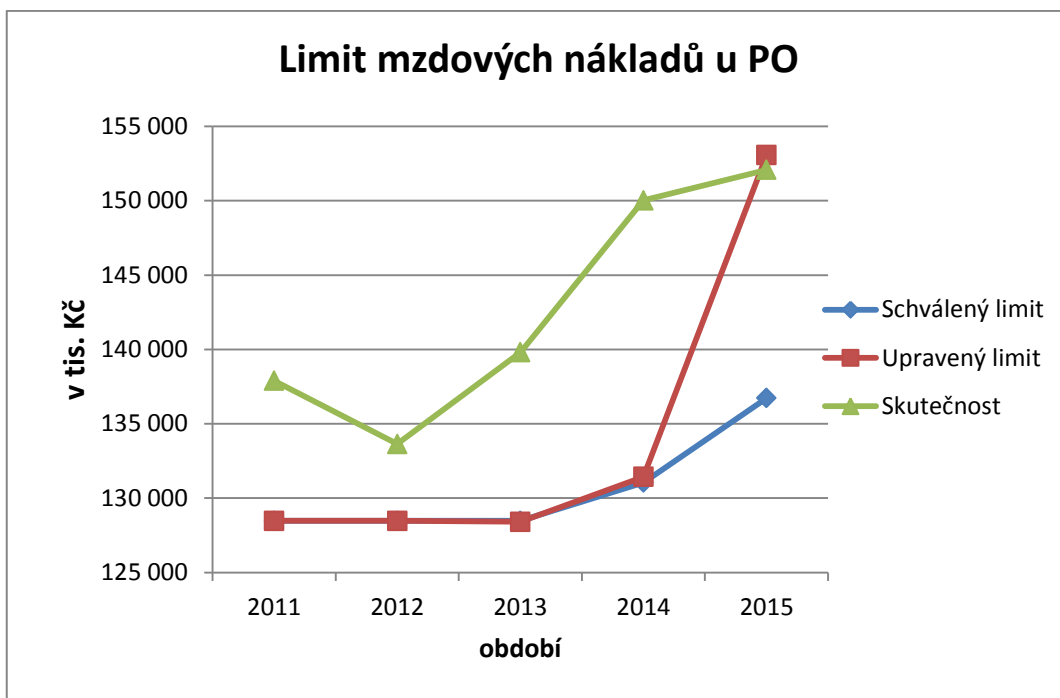

Graf č. 16 – Limit mzdových nákladů u PO

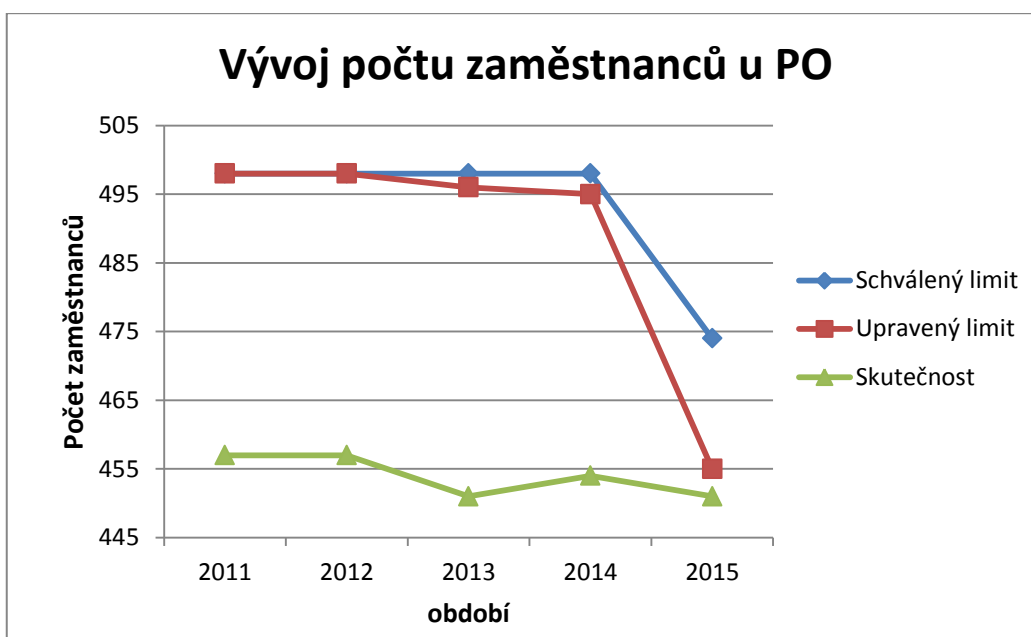

Graf č. 17 – Vývoj počtu zaměstnanců u PO

V roce 2015 došlo k několika rozpočtovým opatřením týkající se změn v limitu mzdových nákladů u těchto organizací. V průběhu prvního pololetí došlo ke snížení počtu zaměstnanců u obou těchto organizací z důvodu přesunu míst do ústředního orgánu.

U PO ZZKS se v průběhu roku 2015, resp. mezi lety 2012 - 2015 postupně snižoval počet zaměstnanců. Zásadní změna v počtu příspěvkových organizací zařazených do regulace zaměstnanosti nastala k 30.6.2015. K tomuto datu zanikla státní příspěvková organizace Zdravotnické zabezpečení krizových stavů se sídlem v Příbrami. Závazky, které měla

organizace v oblasti krizové připravenosti resortu zdravotnictví, přešly počínaje dnem 1.7.2015 na Ministerstvo zdravotnictví ČR, odbor bezpečnosti a krizového řízení.

U příspěvkové organizace SZÚ docházelo v průběhu roku k úpravám závazného limitu mzdových nákladů. Ministerstvo zdravotnictví jakožto zřizovatel poskytuje příspěvkové organizaci příspěvek na provoz. Z velké míry však vykonává činnost, na kterou dostává finanční prostředky z výzkumných grantů/projektů. V roce 2015 se jednalo zejména o finanční prostředky z dotačních programů Interní grantové agentury, Grantové agentury ČR, Technologické agentury ČR, AZV, Ministerstva zdravotnictví, či zahraničních projektů. Tyto činnosti nejsou financovány z příspěvku na provoz, a proto nejsou ani limity zaměstnanců a mzdových nákladů součástí schváleného rozpočtu na rok 2015. Z tohoto důvodu byl navýšen limit mzdových nákladů a počty zaměstnanců. V tabulce níže je znázorněno rozložení rozpočtu po změnách a skutečnosti na příspěvek od MZ, VaVal, dotační programy MZ a zahraniční projekty.

(v Kč)

Limit mzdových nákladů				
Příspěvková organizace: Státní zdravotní ústav	Schválený rozpočet	Rozpočet po změnách	Skutečnost	% k rozpočtu po změnách
Limit mzdových nákladů	130 738 046	149 745 948	148 772 440	99,35
prostředky na platy	130 640 536	148 003 566	147 052 713	99,36
příspěvek od MZ	130 640 536	125 662 858	125 479 442	99,85
<i>VaVal</i>		16 020 630	15 974 800	99,71
<i>dotační programy MZ</i>		3 324 575	3 094 752	93,09
<i>zahraniční projekty</i>		2 995 503	2 503 719	83,58
ostatní osobní náklady	97 510	1 742 382	1 719 727	98,70
<i>příspěvek od MZ</i>	97 510	828 752	827 099	99,80
<i>VaVal</i>		617 000	615 998	99,84
<i>dotační programy MZ</i>		60 000	60 000	100,00
<i>zahraniční projekty</i>		236 630	216 630	91,55
Počet zaměstnanců	463	461*	451	97,83
		z toho VaVal 15		
<i>* počet zaměstnanců v ročním průměru</i>				

Seznam provedených rozpočtových opatření MF ve mzdové oblasti v průběhu roku 2015 u příspěvkových organizací zahrnutých do regulace zaměstnanosti:

Změna č. 1

MF provedlo rozpočtovým opatřením č.j.: MF-3871/2015/1404 ze dne 6.2.2015 přesun platů, příslušenství a 4 pracovních míst mezi ZZKS a ústředním orgánem. V souvislosti s restrukturalizací a racionalizací PO Zdravotnické zabezpečení krizových stavů dochází k postupnému útlumu jeho činnosti vedoucí až k jeho plánovanému zrušení. Vzhledem k tomu, že úkoly v oblasti krizového řízení musí být v resortu zdravotnictví zajištěny, byly převedeny do agendy ústředního orgánu MZ. Rozpočtové opatření bylo zaneseno do chronologické evidence k 5.2.2015.

Změna č. 3

Rozpočtovým opatřením MF-17117/2015/1404 ze dne 15.4.2015 došlo ke snížení počtu zaměstnanců u Státního zdravotního ústavu (SZÚ) o 23 FM a jejich navýšení u ústředního orgánu o stejný počet. Zároveň s touto změnou došlo mezi SZÚ a ústředním orgánem k přesunu prostředků na platy a příslušenství v celkové výši 6 570 708 Kč, z toho se limit mzdových nákladů příspěvkových organizací celkem snižuje o 4 867 191 Kč a o stejnou částku se navýšily prostředky na platy u ústředního orgánu. Rozpočtové opatření bylo zaneseno do chronologické evidence k 15.4.2015.

Změna č. 6

MF rozpočtovým opatřením č.j.: MF – 21565/2015/1404 ze dne 19.5.2015 byl navýšen limit mzdových nákladů příspěvkové organizace Státní zdravotní ústav (SZÚ) o 8 mil. Kč a počet zaměstnanců o 15 funkčních míst. Na základě vydaného rozhodnutí byla SZÚ poskytnuta na rok 2015 institucionální podpora z výdajů na výzkum, vývoj a inovace. Změna byla zanesena do evidence RZAM k 15.5.2015.

Změna č. 16

MF provedlo rozpočtové opatření č.j.: MF-45131/2015/1404 ze dne 15.10.2015 spočívající v přesunu finančních prostředků ve výši 183 800 Kč s majetkem převáděným na základě UV č. 471/2015 z kapitoly MZ do kapitoly MF, pro OSS ÚZSVM. Rozpočtové opatření bylo provedeno změnou údajů v rozpočtovém systému dne 13.10.2015.

Změna č. 18

MF provedlo rozpočtové opatření č.j.: MF – 47814/2015/1404 ze dne 6.11.2015, kterým se na základě UV č. 748/2015 snížil rozpočet výdajů kapitoly VPS o 8 137 098 Kč a o stejnou částku se zvýšil rozpočet výdajů kapitoly MZ. Uvolněné prostředky byly účelově určeny na navýšení platů v resortu MZ o 3 % s účinností od 1.11.2015. Rozpočtové opatření bylo provedeno změnou údajů v rozpočtovém systému dne 5.11.2015.

Změna č. 19

MF navýšilo limit mzdových nákladů příspěvkových organizací (č.j.: MF-47874/2015/1404 ze dne 10.11.2015) o 12 027 712 Kč, v tom prostředky na platy o 11 156 182 Kč a OON o 871 530 Kč u Státního zdravotního ústavu. Prostředky byly určeny na základě vydaných a přiložených rozhodnutí na dotační programy a projekty pro rok 2015. Změna byla zaevidována dne 6.11.2015 a promítnuta v příloze „Závazné objemy prostředků na platy a OPPP“.

Změna č. 21

MF provedlo z důvodu zrušení příspěvkové organizace Zdravotnické zabezpečení krizových stavů rozpočtové opatření č.j.: MF – 53306/2015/1404 ze dne 3.12.2015 spočívající ve snížení počtu zaměstnanců PO o 7 funkčních míst a v přesunu 755 804 Kč z limitu mzdových nákladů PO do OPPP ústředního orgánu. Rozpočtové opatření bylo provedeno změnou údajů v rozpočtovém systému dne 3.12.2015.

Změna č. 23

MF provedlo rozpočtové opatření č.j.: MF-54043/2015/1404 ze dne 3.12.2015, kterým došlo k přesunu mezi platovými položkami 5011 a 5013, mezi systemizovanými místy u KHS, došlo k navýšení FKSP u KHS z běžných výdajů, přesunu z prostředků na platy do OON v rámci limitu mzdových nákladů Státního zdravotního ústavu a dále k jeho navýšení na základě získaných dotačních programů či výzkumných projektů pro rok 2015. Rozpočtové opatření bylo provedeno změnou údajů v rozpočtovém systému dne 9.12.2015.

4.5 Náklady a výnosy příspěvkových organizací

Přehled celkových nákladů a výnosů PO v jednotlivých letech:

(v tis. Kč)

Rok	Náklady	Výnosy
2005	47 366 206	47 463 947
2006	52 712 621	53 382 829
2007	57 209 675	57 577 669
2008	61 013 913	61 645 402
2009	65 785 728	66 167 570
2010	66 519 231	66 811 899
2011	68 217 836	68 472 826
2012	68 387 654	68 606 447
2013	68 501 625	67 580 386
2014	71 198 775	72 022 004
2015	74 946 333	75 442 667

Náklady PO mají stále stoupající tendenci. Promítá se zde zdražování energií, služeb a materiálu, jakož i zvyšování platových tarifů, které výrazně náklady zatěžuje. Mezi největší nákladové položky patří spotřeba materiálu a mzdové náklady. Při meziročním porovnávání nákladů je nutno vzít v úvahu i změny ve struktuře příspěvkových organizací.

Největší výnosovou položkou za rok 2015 jsou výnosy z prodeje služeb tj. vyúčtované výkony převážně zdravotním pojišťovnám v částce 64 705 716 939 Kč.

Přijaté výnosy z nároků na prostředky státního rozpočtu činily v roce 2015 celkem 2 718 915 061 Kč tj. pouze 3,6 % celkových výnosů. Do této částky jsou zahrnuty všechny příspěvkové organizace kapitoly Ministerstva zdravotnictví, tzn. i takové, kterým byl poskytnut příspěvek ze státního rozpočtu na většinu svých činností jako např. Státní zdravotní ústav.

V tabulce č. 18 – „Náklady ústředně řízených PO k 31.12.2015“ a č. 19 – „Výnosy ústředně řízených PO k 31.12.2015“ jsou podrobně uvedeny všechny druhy nákladů i výnosů podle jednotlivých příspěvkových organizací.

4.6 Odvody příspěvkových organizací

V současné době je na MZ zpracováván materiál týkající se zúčtování finančních vztahů se státním rozpočtem za rok 2015 a bude předložen samostatně podle pokynů Ministerstva financí.

4.7 Aktiva a pasiva příspěvkových organizací

Konečný stav aktiv a pasiv veškerých příspěvkových organizací MZ ČR k 31.12.2015 činil 79 635 751 936,13 Kč.

Největší položkou v aktivech je dlouhodobý hmotný majetek v celkové částce 57 281 160 911,52 Kč, z toho objem poskytnutých záloh na dlouhodobý hmotný majetek činí 1 092 377 Kč. Celkový stav zásob je vykazován ve výši 1 735 918 081,83 Kč.

Pohledávky z obchodního styku činí 7 129 747 053,32 Kč. Stav pohledávek z obchodního styku se oproti minulému období (7 553 223 326,74 Kč) mírně snížil o 5,94 %. Stav finančního majetku (pokladna, ceniny, běžné účty) činil 9 442 107 883,95 Kč.

Vlastními zdroji krytí aktiv je jmění účetních jednotek v částce 57 226 565 303,19 tis. Kč, fondy ve výši 9 443 809 124,12 Kč a dosažený hospodářský výsledek, které jsou vykazovány v rozvaze. Celkový výsledek hospodaření, tj. včetně výsledku hospodaření minulých účetních období, činí – 3 423 179 037,81 Kč.

Jako cizí zdroje krytí aktiv jsou v rozvaze uvedeny zejména dlouhodobé a krátkodobé závazky a bankovní výpomoci a půjčky a přechodné účty pasivní. V krátkodobých závazcích jsou největší položkou závazky z obchodního styku, které činí 9 033 977 628,10 Kč. V minulém období činily tyto závazky 8 856 240 872,02 Kč z toho úvěry krátkodobé 50 000 000 Kč. (viz tabulka č. 14/3 – Bankovní výpomoci, půjčky vč. dlouhodobých úvěrů).

4.8 Poskytnuté zálohy na dodávky investičního a neinvestičního charakteru

K 31.12.2015 byly příspěvkovými organizacemi poskytnuty zálohy na dlouhodobý hmotný majetek ve výši 1 092 377 tis. Kč. Zálohy na investiční dodávky jsou v zásadě poskytovány maximálně do výše 10 % konečné ceny dodávky. V některých případech je nutno poskytovat zálohy na dodávky speciální přístrojové techniky.

Zálohy na dodávky neinvestičního charakteru k 31.12.2015 činily 67 651 731,82 Kč. Poskytování těchto záloh je sledováno, a poskytovány jsou zejména v případech, kdy jde o dodávky zboží dodávaného výhradním výrobcem nebo dovozcem (některé druhy zdravotnického materiálu, spec. zdravotnické nástroje apod.). V některých případech se záloha poskytne na dodávky zboží, u kterého je se zaplacením zálohy spojena výrazná sleva. Jinak se převážně jedná o zálohy na energie, karty CCS, služby telefonních operátorů, předplatné zahraničních časopisů apod. Detailní přehledy poskytnutých záloh za jednotlivé organizace jsou k dispozici na finančním odboru, neboť vzhledem k množství organizací v kapitole je není možno uvádět v Závěrečném účtu.

4.9 Náklady na zahraniční pracovní cesty

Výdaje na zahraniční pracovní cesty činily souhrnně za příspěvkové organizace celkem 78 205,24 tis. Kč, z toho výdaje na zahraniční pracovní cesty v rámci grantů činily 23 832,32 tis. Kč. Ve srovnání s rokem 2015 došlo k poklesu nákladů o 85 289,99 tis. Kč, ale současně ke zvýšení nákladů v rámci grantů o 1 627,12 tis. Kč).

V rámci spolupráce se zahraničím mají lékaři možnost seznámit se podrobněji se systémem poskytování zdravotní péče a s její kvalitou ve spolupracujících zdravotnických zařízeních v zahraničí. V mnoha případech jsou kromě návštěv klinických pracovišť a setkání s lékaři, rovněž jednání s managementem nemocnice a výměna zkušeností k problematice organizačního zajištění chodu nemocničního zařízení. Odborníci z mnoha klinických

pracovišť se v roce 2015 zúčastnili celé řady kongresů, symposií, edukačních kursů a konferencí v zahraničí.

V průběhu pracovních cest lékaři aktivně prezentují výsledky práce, a to zejména formou přednášek a posterů. Po návratu ze zahraničních služebních cest jsou na jednotlivých pracovištích rovněž pořádány cílené semináře, zaměřené na konkrétní aspekty práce v jednotlivých odbornostech. Vědecký přínos účasti na zahraničních služebních cestách je rovněž nezanedbatelný, zejména u mladých pracovníků přináší nové zkušenosti na mezinárodním fóru.

Některé ze zahraničních služebních cest je možno dát do souvislosti s realizací projektů klinického výzkumu probíhajících na jednotlivých klinikách (zejména se jedná o provádění klinických studií zaměřených na vývoj a ověřování nových léčivých přípravků), rovněž v těchto případech dochází k rozšiřování a prohlubování odborných znalostí a dovedností lékařských i nelékařských zaměstnanců, které jsou nadále využity v praxi při realizaci daných projektů. Přínosem spojeným s tímto druhem odborných aktivit je dále možnost pacientů získat přístup k nejmodernějším způsobům léčby v celém spektru indikací a diagnóz.

Mezi další konkrétní přínosy lze zařadit zejména posouzení dlouhodobých zkušeností a možnost srovnání s kolegy ze zahraničí, získání povědomí o nejmodernějších trendech v léčbě a diagnostice celé škály nejrůznějších onemocnění, možnost aktivní účasti na kursech, pracovních workshopech a vzdělávacích akcích, z nichž mnohé zapadají do systému postgraduálního vzdělávání lékařů, zhodnocení výsledků nových operačních metodik, postupů, technologií a trendů v léčbě, mnohé z nich lze později implementovat do praxe, dále získávání informací o sortimentu a kvalitě nabízených prostředků zdravotnické techniky, možnost srovnání metod a postupů používaných s praxí v nemocničních zařízeních v zahraničí a v neposlední řadě seznámení se s moderní a nově vyvíjenou technikou a instrumentáři.

4.10 Investiční transfery příspěvkovým organizacím

Schválený rozpočet investičních transferů zřízeným příspěvkovým organizacím na rok 2015 činil 1 245 839 120 Kč. Po rozpočtových úpravách byl rozpočet navýšen na částku 1 823 210 173,90 Kč, skutečně čerpáno bylo 2 394 783 056,98 Kč, tj. 131,35 % upraveného rozpočtu a 47,04 % konečného rozpočtu ve výši 5 090 477 298,88 Kč.

Investiční příspěvky zřízeným příspěvkovým organizacím (pol. 6351) byly poskytnuty takto (v Kč):

3521	fakultní nemocnice	515 211 869,23
3522	ostatní nemocnice	21 207 914,34
3523	odborné léčebné ústavy	136 956 760,36
3526	lázeňské léčebny, ozdravovny a sanatoria	777 710,00
3527	vysoce special. pracoviště	21 699 723,23
3531	hygienická služba a ochrana veřejného zdraví	1 357 076,76
3541	prevence před drogami, alkoholem	1 934 239,89
3542	prevence HIV/AIDS	545 201,00
3543	pomoc zdravotně postiženým a chronicky nemocným	12 196 548,74
3549	ostatní speciální zdravotnická péče	1 623 024 669,43
3589	ostatní výzkum a vývoj ve zdravotnictví	58 773 500,00
5212	ochrana obyvatelstva	1 097 844,00
	Celkem	2 394 783 056,98

Výdaje za rok 2015 vyplývajících z veřejných zakázek o předpokládané hodnotě nejméně 300 mil. Kč:

Výdaje na VZ o předpokládané hodnotě přesahující částku 300 mil. Kč plynou FNUSA ze smlouvy o dílo uzavřené dne 29.12.2009 na dodávku stavebních prací k inv. akci ev. č. 235V11I000401. Celková cena díla činí 1 990 000 634,- Kč bez DPH. Ke smlouvě o dílo bylo od roku 2010 do 31.12.2015 uzavřeno celkem 7 dodatků, kterými byly řešeny změny v průběhu stavebních prací (dle odsouhlasených změnových listů). Tabulka zobrazuje výdaje v jednotlivých letech (částky jsou vč. DPH), vč. rozdělení financování na vlastní zdroje (VZ) a státní rozpočet (SR).

Výdaje na SoD „FN u sv. Anny v Brně – ICRC“, fa OHL ŽS, a.s.

OHL ŽS	Fakturace do r. 2013	Fakturace r. 2014	Fakturace r. 2015	Celkem
částka bez DPH	1 412 130 051,91	184 455 288,98	393 415 293,11	1 990 000 634,00
částka vč. DPH	1 696 055 682,82	223 190 899,67	476 032 504,66	2 395 279 087,15
z toho VZ + uplatněné DPH	225 585 663,87	204 042 254,09	385 996 576,06	815 624 494,02
z toho SR	1 470 470 018,95	19 148 645,58	90 035 928,60	1 579 654 593,13

5. TRANSFERY PODNIKATELSKÝM SUBJEKTŮM, NEZISKOVÝM a PODOBNÝM ORGANIZACÍM

5.1 Podnikatelské subjekty

Upravený rozpočet **neinvestičních transferů** podnikatelským subjektům (podseskupení pol. 521) v roce 2015 byl 197 075 492 Kč. Čerpáno bylo 141 075 661,88 Kč, tj. 71,58 %.

Neinvestiční transfery nefinančním *podnikatelským subjektům* – fyzickým osobám (5212) činily celkem 44 134 036 Kč, a to na další vzdělávání pracovníků ve zdravotnictví.

Neinvestiční transfery nefinančním *podnikatelským subjektům* – právnickým osobám (5213) činily celkem 96 941 625,88 Kč; na další vzdělávání pracovníků ve zdravotnictví 87 726 518 Kč, na prevenci před drogami 1 305 300,00 Kč, na ostatní výzkum a vývoj ve zdravotnictví 4 405 000 Kč, na program vyrovnávání příležitostí pro osoby se ZP 1 880 000 Kč, na ostatní speciální zdravotnickou péči 1 624 807,88 Kč.

Přehled o poskytnutých neinvestičních transferech podnikatelským subjektům:

Program	§	položka	Upravený rozpočet v Kč	Skutečnost v Kč
Program protidrogová politika	3541	5212	0	0,00
	3541	5213	1 306 000	1 305 300,00
<i>celkem</i>			1 306 000	1 305 300,00
Prevence HIV/AIDS	3542	5212	0	0,00
	3542	5213	1 018 000	0,00
<i>celkem</i>			1 018 000	0,00
Program vyrovnávání příležitostí pro osoby se ZP	3543	5212		
	3543	5213	1 880 000	1 880 000,00

<i>celkem</i>			1 880 000	1 880 000,00
Národní program zdraví	3544	5212 5213	0	0,00
<i>celkem</i>			0	0,00
Program speciální zdravotní péče	3549	5212	0	0,00
	3549	5213	6 600 000	1 624 807,88
<i>celkem</i>			6 600 000	1 624 807,88
Program vědy a výzkumu	3589	5212	0	0,00
Program vědy a výzkumu	3589	5213	4 405 000	4 405 000,00
<i>celkem</i>			4 405 000	4 405 000,00
Program specializační vzdělávání zdravotnických pracovníků	3592	5212	73 110 000	44 134 036,00
	3592	5213	108 756 492	87 726 518,00
<i>celkem</i>			181 866 492	131 860 554,00
Dotace podnikatelským subjektům celkem			197 075 492	141 075 661,88
z toho: fyzickým osobám 5212			73 110 000	44 134 036,00
právníckým osobám 5213			123 965 492	96 941 625,88

Neinvestiční prostředky poskytnuté podnikatelským subjektům v letech 2011 – 2015:

Rok	tis. Kč
2010	82 450
2011	109 884
2012	129 783
2013	120 005
2014	126 958
2015	141 076

Investiční transfery podnikatelským subjektům v roce 2015 (podsek. pol. 631) byly poskytnuty v částce 453 768 397,34 Kč, tj. 42,41 % upraveného rozpočtu ve výši 1 070 343 146,71 Kč. Částka 26 128 279. Kč byla poskytnuta pro ostatní nemocnice, 786 150 Kč pro léčebny dlouhodobě nemocných a 426 853 968,34 Kč na ostatní speciální zdravotní péči. Všechny prostředky byly poskytnuty v rámci programového financování. Bližší podrobnosti jsou uvedeny v kapitole 2.Kapitálové výdaje.

5.2 Neziskové a podobné organizace

Celkové **neinvestiční transfery neziskovým a podobným organizacím** (podsek. pol. 522) činily v roce 2015 celkem 153 444 862,61. Kč tj. 44,01 % upraveného rozpočtu ve výši 348 638 968,24 Kč. Schválený rozpočet byl 347 981 370. Z celkově čerpané částky připadá nejvyšší podíl tj. 101 312 403,24 tis. Kč na transfery spolkům. Transfery obecně prospěšným společnostem dosáhly částky 29 581 787,47 Kč. Transfery církvím a náboženským společnostem byly 8 956 178,58 Kč. Ostatní transfery neziskovým a podobným organizacím činily 13 594 493,32 Kč.

Celkové transfery neziskovým a podobným organizacím v jednotlivých letech:

Rok	tis. Kč
2010	102 214
2011	70 652
2012	75 028
2013	81 285
2014	92 652
2015	153 445

Neinvestiční transfery obecně prospěšným společnostem (pol. 5221) činily v roce 2015 celkem 29 581 787,47 Kč. Schválený rozpočet byl 62 981 370 Kč, během roku došlo k jeho snížení na částku 45 182 570,87 Kč. Čerpání činí 65,47 %. Konečný rozpočet činil 114 912 102,78. Kč.

Obecně prospěšným společnostem (pol. 5221) bylo poskytnuto celkem 29 581 787,47 Kč následovně:

Obecně prospěšné společnosti - 5221	v Kč
§ 3541 Program protidrogové politiky	5 704 700,00
§ 3542 Prevence HIV/AIDS	101 000,00
§ 3543 Pomoc zdravotně postiženým	1 164 700,00
§ 3544 Národní program zdraví	506 500,00
§ 3549 Ostatní spec. zdrav. péče	21 995 811,47
§ 3592 Vzdělávání pracovníků ve zdrav.	109 076,00
celkem	29 581 787,47

Investiční transfery obecně prospěšným společnostem (pol. 6321) na pomoc zdravotně postiženým činily 842 259 Kč a na ostatní speciální zdravotní péči bylo čerpáno 558 000 Kč. Podrobnější údaje jsou uvedeny v kapitole 2. Kapitálové výdaje.

Neinvestiční transfery spolkům (pol. 5222) činily v roce 2015 celkem 101 312 403,24 Kč. Schválený rozpočet byl 85 000 tis. Kč, během roku došlo k jeho zvýšení na částku 154 464 273,96 Kč. Čerpání činí 65,59 %. Konečný rozpočet činil 169 074 066,82. Kč.

Čerpaná částka 101 312 403,24 Kč byla účelově určena takto:

Spolky – 5222	v Kč
§ 3541 Program protidrogové politiky	3 818 535,00
§ 3542 Program prevence HIV/AIDS	2 309 000,00
§ 3543 Pomoc zdravotně postiženým	6 882 950,00
§ 3544 Národní program zdraví	1 122 000,00
§ 3549 Ostatní spec. zdrav. péče	86 915 918,24
§ 3592 Vzdělávání pracovníků ve zdrav.	264 000,00
Celkem	101 312 403,24

V rámci § 3549 byly poskytnuty finanční prostředky zejména v Programu grantové podpory, ze kterého jsou dotovány projekty zaměřené na zvýšení účasti zdravotně postižených a chronicky nemocných občanů na vlastním zdravotním stavu, dále na projekty v Programu péče o děti a dorost s prioritami Systémová prevence úrazů a násilí - se zaměřením na ochranu zdraví při sportu, prevenci domácích úrazů dětí v praxi praktického lékaře prevenci sexuálního zneužívání.

Investiční transfery spolkům (pol. 6322) činily celkem 6 020 699,84 Kč; na pomoc zdravotně postiženým 284 402 Kč a na ostatní speciální zdravotní péči bylo čerpáno 5 736 297,84 Kč.

Podrobnější údaje jsou uvedeny v kapitole 2. Kapitálové výdaje.

Církvím a náboženským společnostem (pol. 5223) bylo poskytnuto:

Církve a náboženské společnosti - 5223	v Kč
§ 3541 Program protidrogové politiky	950 500,00
§ 3542 Prevence HIV/AIDS	25 000,00
§ 3543 Pomoc zdravotně postiženým	722 400,00
§ 3544 Národní program zdraví	80 000,00
§ 3549 Ostatní spec. zdrav. péče	7 178 278,58
Celkem	8 956 178,58

Investiční transfery církvím a náboženským společnostem (pol. 6323) činily 180 491,70 Kč na pomoc zdravotně postiženým a 5 942 189,70 Kč bylo čerpáno a na ostatní speciální zdravotní péči. Podrobnější údaje jsou uvedeny v kapitole 2. Kapitálové výdaje.

Neziskovým a podobným organizacím (pol. 5229) bylo poskytnuto:

Neziskové a podobné organizace - 5229	v Kč
§ 3541 Program protidrogové politiky	2 159 320,00
§ 3542 Program prevence HIV/AIDS	15 000,00
§ 3543 Pomoc zdravotně postiženým	170 000,00
§ 3544 Národní program zdraví	390 000,00
§ 3549 Ostatní spec. zdrav. Péče	10 860 173,32
Celkem	13 594 493,32

Neinvestičním nedotační transfery neziskovým a podobným organizacím pol. 5240 bylo čerpána částka ve výši 316 900 Kč na ostatní speciální zdravotní péči.

Investiční transfery neziskovým a podobným organizacím (pol. 6329) byly čerpány částkou 1 083 651,84 Kč; 300 000 Kč na pomoc zdravotně postiženým a 783 651,84 Kč bylo čerpáno a na ostatní speciální zdravotní péči. Podrobněji kapitola 2. Kapitálové výdaje.

5.3 Transfery vysokým školám

Vysokým školám byla jako **neinvestiční transfer (pol. 5332)** zaslána částka 409 559 904 Kč. Rozpočet upravený činil 541 939 864 Kč. Čerpání činí 75,57 % upraveného rozpočtu. Přehled celkových transferů vysokým školám v průběhu posledních let:

Rok	tis. Kč
2011	262 409
2012	248 626
2013	352 572
2014	355 525
2015	409 560

Čerpání neinvestičních prostředků v roce 2015:

Neinvestiční transfery VŠ - 5332	v Kč
§ 3543 Pomoc zdravotně postiženým	280 000,00
§ 3544 Národní program zdraví	155 000,00
§ 3549 Ostatní spec. zdrav. péče	1 284 904,00
§ 3589 Ost. VV ve zdravotnictví	371 088 000,00
§ 3592 Vzdělávání pracovníků ve zdrav.	36 752 000,00
celkem	409 559 904,00

Investiční transfery vysokým školám byly poskytnuty na vědu a výzkum ve výši 501 000 Kč.

5.4 Transfery veřejným výzkumným institucím

Neinvestiční transfery (pol. 5334) měly upravený rozpočet ve výši 45 659 000 Kč. Čerpáno bylo na 100 %. Jedná se o prostředky na úkoly výzkumu a vývoje.

Investiční transfery veřejným výzkumným institucím byly poskytnuty na vědu a výzkum ve výši 422 000 Kč.

5.5 Ostatní příspěvkové organizace

Neinvestiční prostředky (pol. 5339) příspěvkovým organizacím, které zřídili jiní zřizovatelé, jsou každoročně poskytovány pouze na plnění úkolů výzkumu a vývoje. Rozpočet po změnách na rok 2015 činil 34 264 000 Kč a byl plně vyčerpán.

Investiční transfery poskytnuty nebyly.

6. TRANSFERY VEŘEJNÝM ROZPOČTŮM ÚZEMNÍ ÚROVNĚ

Veřejným rozpočtům územní úrovně nebyly v roce 2015 poskytnuty návratné finanční výpomoci.

Neinvestiční transfery veřejným rozpočtům územní úrovně (podsek. pol. 532) činily v roce 2015 celkem 85 726 083,75 Kč tj. 38,31 % rozpočtu po změnách v částce 223 763 913 Kč.

Neinvestiční transfery obcím v roce 2015 činily 11 677 675,20 Kč tj. 45,87 % upraveného rozpočtu ve výši 25 455 790 Kč a neinvestiční transfery krajům činily 74 048 408,55 Kč tj. 37,34 % upraveného rozpočtu ve výši 198 308 123 Kč.

Neinvestiční transfery obcím - 5321	v Kč
§ 3533 Zdravotnická záchranná služba	5 854 790,00
§ 3541 Prevence před drogami	90 000,00
§ 3542 Prevence HIV/AIDS	89 000,00
§ 3549 Ostatní spec. zdrav. péče	5 888,20
§ 3592 Vzdělávání pracovníků ve zdrav.	5 637 997,00
celkem	11 677 675,20

Neinvestiční transfery krajům - 5323	v Kč
§ 3533 Zdravotnická záchranná služba	54 057 320,00
§ 3541 Prevence před drogami	100 000,00
§ 3542 Prevence HIV/AIDS	38 000,00
§ 3543 Pomoc zdravotně postiženým	30 000,00
§ 3549 Ostatní spec. zdrav. péče	741 391,55
§ 3592 Vzdělávání pracovníků ve zdrav.	19 081 697,00
celkem	74 048 408,55

Investiční transfery veřejným rozpočtům územní úrovně (podsesk. pol. 634) byly uskutečněny v celkové částce 159 737 890,65 Kč tj. 29,79 % upraveného rozpočtu ve výši 536 207 929,20 Kč a byly poskytnuty zařízením v působnosti obcí a krajů.

Investiční transfery obcím - 6341	v Kč
§ 3533 Zdravotnická záchranná služba	8 456 625,00
§ 3543 Pomoc zdravotně postiženým	474 625,00
§ 3549 Ostatní spec. zdrav. péče	4 600 166,00
celkem	13 531 416,00

Investiční transfery krajům - 6342	v Kč
§ 3522 Ostatní nemocnice	6 697 346,00
§ 3526 Lázeňské léčebny	788 508,48
§ 3533 Zdravotnická záchranná služba	23 727 531,00
§ 3543 Pomoc zdravotně postiženým	170 000,00
§ 3549 Ostatní spec. zdrav. péče	114 823 089,17
celkem	146 206 474,65

Čerpání podle jednotlivých programů je uvedeno v kapitole 2.2.

7. NÁVRATNÉ FINANČNÍ VÝPOMOCI

Na základě usnesení vlády ČR ze dne 20. listopadu 2013 č. 882 došlo k přesunu finančních prostředků ve výši 1 000 000 tis. Kč z kapitoly Ministerstvo práce a sociálních věcí do kapitoly Ministerstvo zdravotnictví. Tyto prostředky byly následně v souladu s ustanoveními §7 odst. 1 písm. u) a § 14 odst. 4 rozpočtových pravidel rozhodnutím č. DZP/1/5106/2013 poskytnuty ve formě návratné finanční výpomoci VZP ČR. Tato návratná finanční výpomoc je splatná ve čtyřech splátkách 31.3.2015, 30.9.2015, 31.3.2016 a 30.9.2016.

První splátka roku 2015 byla uhrazena dne 27.3.2015, druhá splátka dne 25.9.2015.

Návratné finanční výpomoci podnikatelským subjektům (podseskupení 561) nebyly v roce 2015 provedeny.

8. STÁTNÍ PODNIKY

Ministerstvo zdravotnictví je zakladatelem státních podniků:

BALMED Praha, s.p.

Základní předmět činnosti:

Správa a využití přírodních léčivých zdrojů a přírodních zdrojů minerálních vod stolních v součinnosti s Českým inspektorátem lázní a zřídelských, včetně jejich ochrany, správa a pronájem nemovitých věcí (staveb, pozemků, bytových a nebytových prostor).

Majetek:

S.p. je oprávněn hospodařit s nemovitými věcmi, na které jsou uplatněny restituční nároky církevních organizací. Je jediným nástrojem státu v některých lázeňských lokalitách, jak řešit nově nalezené pozemky. Má právo hospodařit s pozemky, na nichž se nachází ložiska přírodních léčivých zdrojů.

Horské lázně Karlova Studánka, s.p.

Základní předmět činnosti:

poskytování zdravotních služeb, a to zdravotní péče lůžkové následné – lázeňské léčebně rehabilitační péče, zdravotní péče ambulantní – primární, specializované, stacionární, ošetrovatelské péče a lékárenské péče. K zajištění lázeňské léčebně rehabilitační péče jsou využívány přírodní léčivé zdroje (minerální voda, plyn) a klimatické podmínky příznivé k léčení v souladu s platnými zákony.

Léčebné zaměření:

léčení netuberkulózních nemocí dýchacího ústrojí, vybraných nemocí oběhového ústrojí, nemocí onkologických, nemocí z poruchy výměny látkové a žláz s vnitřní sekrecí, nemocí nervových, nemocí pohybového ústrojí, duševních poruch a nemocí kožních.

Majetek:

mimo lázeňské objekty má podnik právo hospodařit s majetkem, který neslouží k zajišťování zdravotních služeb (bytový fond, pozemky).

Podnik zařazen do privatizace, privatizace pozastavena. Ministerstvem zdravotnictví připraveno k vyjmutí z privatizace (předložen materiál pro schůzi vlády ve věci vyjmutí státního podniku z privatizace).

Státní léčebné lázně Bludov, s.p.

Základní předmět činnosti:

poskytování zdravotních služeb, a to zdravotní péče lůžkové následné – lázeňské léčebně rehabilitační péče, zdravotní péče ambulantní – primární, specializované, lékárenské péče. K zajištění lázeňské léčebně rehabilitační péče jsou využívány přírodní léčivé zdroje (minerální voda, plyn) a klimatické podmínky příznivé k léčení v souladu s platnými zákony.

Léčebné zaměření:

- péče pro dospělé – diabetes, nemoci pohybového ústrojí,
- péče pro děti a dorost – obezita, nemoci pohybového ústrojí.

Majetek:

Dle sdělení státního podniku byl ukončen soudní spor se společností LL Bludov, s.r.o. uznáním žalobního návrhu státu. Tím je fakticky možná privatizace státního podniku. (Pozn.: podrobnější informace může podat oddělení OMS).

Státní léčebné lázně Janské Lázně, s.p.

IČ: 00024007

Nám. Svobody 272, Janské Lázně

Základní předmět činnosti:

poskytování zdravotních služeb, a to zdravotní péče lůžkové následné – lázeňské léčebně rehabilitační péče a léčebně rehabilitační péče. K zajištění lázeňské léčebně rehabilitační péče jsou využívány přírodní léčivé zdroje (minerální voda) a klimatické podmínky příznivé k léčení v souladu s platnými zákony.

Léčebné zaměření:

- péče pro dospělé – nemoci nervové, nemoci pohybového ústrojí, kožní stavy po popáleninách a rekonstrukčních výkonech,
- péče pro děti a dorost – onkologická onemocnění, nemoci dýchacího ústrojí, nemoci nervové, nemoci pohybového ústrojí.

Majetek:

mimo lázeňské objekty má podnik právo hospodařit s majetkem, který neslouží k zajišťování zdravotních služeb (bytový fond).

Podnik zařazen do privatizace, privatizace pozastavena. Ministerstvem zdravotnictví připraveno k vyjmutí z privatizace (předložen materiál pro schůzi vlády ve věci vyjmutí státního podniku z privatizace).

Zdravotnické zásobování, státní podnik „v likvidaci“, v konkursu

V roce 2004 vstoupil podnik do likvidace. Usnesením Městského soudu v Praze ze dne 23. července 2004 číslo jednací 95 K 28/2004-4 byl prohlášen konkurs na majetek podniku a ustaven konkursní správce. Účinky konkursu nastaly dne 23. července 2004.

Účetní závěrka státních podniků musí být ověřena auditorem.

Výsledek hospodaření za rok 2015 – předběžný (zisk/ztráta):

- | | |
|--|----------------------|
| 1. BALMED Praha, s.p. | ztráta 2 025 tis. Kč |
| 2. Horské lázně Karlova Studánka, s.p. | zisk 10 352 tis. Kč |
| 3. Státní léčebné lázně Bludov, s.p. | zisk 3 200 tis. Kč |
| 4. Státní léčebné lázně Janské Lázně, s.p. | zisk 4 555 tis. Kč |

V roce 2015 v resortu zdravotnictví nedošlo k likvidaci žádného státního podniku.

SEZNAM TABULEK, PŘÍLOH A ČÍSELNÝCH SESTAV

TABULKY

- Tabulka č. 1 – Bilance příjmů a výdajů státního rozpočtu v druhovém členění rozpočtové skladby
- Tabulka č. 2 – Plnění závazných ukazatelů státního rozpočtu
- Tabulka č. 3 – Rozbor zaměstnanosti a čerpání mzdových prostředků
- Tabulka č. 4 – Přehled výdajů státního rozpočtu na podporu výzkumu, vývoje a inovací
- Tabulka č. 5 – Přehled výdajů OSS, příspěvků a dotací příspěvkovým a podobným organizacím, transferů a půjčených prostředků (návrtných finančních výpomocí) krajům a obcím, podnikatelským a jiným subjektům z rozpočtu kapitoly
- Tabulka č. 6 – Přehled účelových transferů a půjčených prostředků (návrtných finančních výpomocí) krajům a obcím a jiným subjektům z rozpočtu kapitoly
- Tabulka č. 7 – Výdaje účelově určené na programové financování
- Tabulka č. 8 – Výdaje kapitoly na financování programů/projektů spolufinancované Z rozpočtu EU nebo finančních mechanismů
- Tabulka č. 9 – Výdaje na platy a ostatní platby za provedenou práci v rámci společných programů/projektů ČR, EU a finančních mechanismů
- Tabulka č. 10 – Příjmy kapitoly z rozpočtu EU na financování společných programů EU a ČR v roce 2014 (bez Společné zemědělské politiky)
- Tabulka č. 11 – Seznam přímo řízených OSS a PO MZ ČR
- Tabulka č. 12 – Výsledky hospodaření ústředně řízených PO k 31.12.2015
- Tabulka č. 13 – Ústředně řízené příspěvkové organizace – ztrátové k 31.12.2015
- Tabulka č. 14 – Pohledávky, závazky, bankovní výpomoci a půjčky PO
- Tabulka č. 15 – Náklady ústředně řízených PO
- Tabulka č. 16 – Výnosy ústředně řízených PO
- Tabulka č. 17 – Národní program zdraví – projekty podpory zdraví
- Tabulka č. 18 – Národní program řešení problematiky HIV/AIDS
- Tabulka č. 19 – Přehled o vybraných pokutách a správních poplatcích
- Tabulka č. 20 – Přehled dotací 2015 dle výdajových položek

PŘÍLOHY

- Příloha č. 1 – Organizační schéma MZ
- Příloha č. 2 – Označení organizačních útvarů a počet pracovních míst

ČÍSELNÉ SESTAVY

Sestava č. 1 – Rozvaha – sumář za organizační složky státu

Sestava č. 2 – Rozvaha – sumář za příspěvkové organizace

Sestava č. 3 – Výkaz zisku a ztráty – sumář za organizační složky státu

Sestava č. 4 – Výkaz zisku a ztráty – sumář za příspěvkové organizace

Sestava č. 5 – Příloha – sumář za organizační složky státu

Sestava č. 6 – Příloha – sumář za příspěvkové organizace

Sestava č. 7 – Výkaz o nárocích z nespotřebovaných výdajů organizačních složek státu k 31.12.2015

Sestava č. 8 - Výkaz o nárocích z nespotřebovaných výdajů organizačních složek státu k 1.1.2016